



ပြည်ထောင်စုသမ္မတမြန်မာနိုင်ငံတော်
အလုပ်သမား၊ လူဝင်မှုကြီးကြပ်ရေးနှင့် ပြည်သူ့အင်အားဝန်ကြီးဌာန
အလုပ်သမားညွှန်ကြားရေးဦးစီးဌာန



လူစွမ်းအားဖွံ့ဖြိုးမှုအညွှန်းကိန်းများလက်စွဲစာအုပ်

၂၀၁၆-၂၀၁၇

၂၀၁၈ ခုနှစ်

နေပြည်တော်

ပြည်ထောင်စုသမ္မတမြန်မာနိုင်ငံတော်
အလုပ်သမား၊ လူဝင်မှုကြီးကြပ်ရေးနှင့် ပြည်သူ့အင်အားဝန်ကြီးဌာန
အလုပ်သမားညွှန်ကြားရေးဦးစီးဌာန



လူ့စွမ်းအားဖွံ့ဖြိုးမှုအညွှန်းကိန်းများ လက်စွဲစာအုပ်

၂၀၁၆-၂၀၁၇

၂၀၁၈ ခုနှစ်

နေပြည်တော်

ပြည်ထောင်စုသမ္မတမြန်မာနိုင်ငံတော်

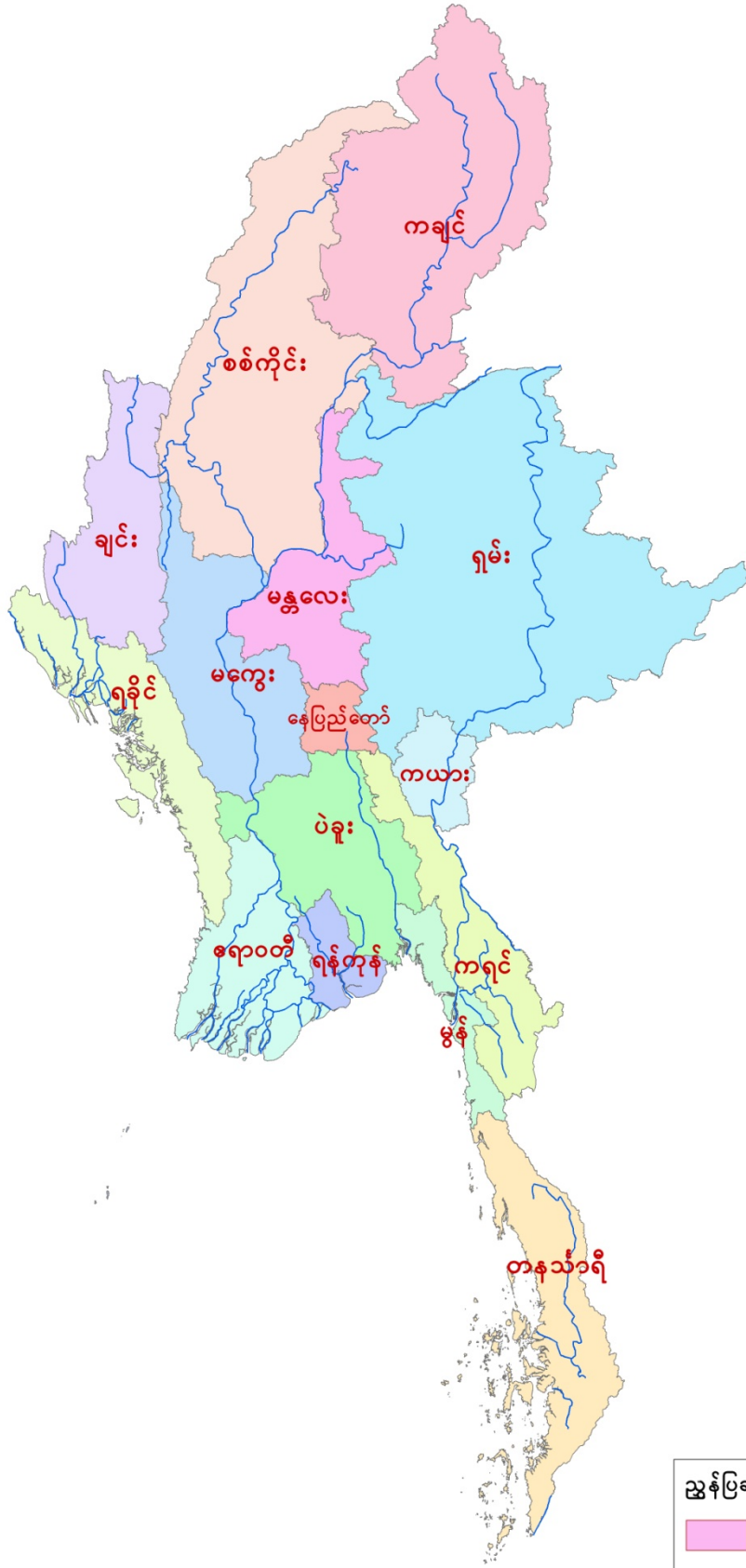

ညွှန်းပြချက်

 တိုင်းဒေသကြီး/ပြည်နယ်နယ်နိမိတ်

 မြစ်ကြောင်းများ

အမှာစကား

ဤ “၂၀၁၆-၂၀၁၇ ခုနှစ်၊ လူ့စွမ်းအားဖွံ့ဖြိုးမှု အညွှန်းကိန်းများ လက်စွဲစာအုပ်” မှာ အလုပ်သမား၊ လူဝင်မှုကြီးကြပ်ရေးနှင့် ပြည်သူ့အင်အားဝန်ကြီးဌာန၏ လမ်းညွှန်မှုဖြင့် အလုပ်သမားညွှန်ကြားရေးဦးစီးဌာနမှ တစ်ဆင့်ရရှိကြိမ်မြောက်အဖြစ် ထုတ်ဝေခြင်းဖြစ်ပါသည်။ ဤစာအုပ်ငယ် ဖြစ်မြောက်လာခြင်းမှာ အလုပ်သမားညွှန်ကြားရေးဦးစီးဌာန၏ အစဉ်တစိုက် ကြိုးပမ်းဆောင်ရွက်မှု၏ ရလဒ်ပင်ဖြစ်ပါသည်။ ဤကဲ့သို့သော လက်စွဲစာအုပ်မျိုးကို နှစ်စဉ် ထုတ်ဝေနိုင်ရန် စဉ်ဆက်မပြတ်အားထုတ်ခဲ့သည့် ရည်ရွယ်ချက်မှာ အဓိကအရေးပါသည့် လူ့စွမ်းအားဖွံ့ဖြိုးမှုအညွှန်းကိန်းများကို အသုံးပြုလေ့ရှိကြသည့် မူဝါဒရေးဆွဲချမှတ်သူများ၊ စီမံကိန်း အကောင်အထည်ဖော်သူများ၊ သုတေသနပြုသူများနှင့် အလားတူအသုံးပြုသူများ၏ လိုအပ်ချက် ကို ဖြည့်ဆည်းပေးနိုင်ရန်အတွက် ဖြစ်ပါသည်။

အစဉ်အလာအရ ဤစာအုပ်ငယ်တွင် အဓိကကျပြီး အသုံးဝင်လှသည့် လူ့စွမ်းအားဖွံ့ဖြိုးမှု အညွှန်းကိန်းများ စုံလင်စွာပါရှိပေရာ စီးပွားရေး၊ လူမှုရေးကဏ္ဍအသီးသီးနှင့် လွှမ်းခြုံသက်ဆိုင် သည့် အညွှန်းကိန်းများအပြင် အထူးအားဖြင့် ကျန်းမာရေး၊ ပညာရေးနှင့် အခြားလူမှုရေးနှင့် သက်ဆိုင်သည့် သွင်ပြင်လက္ခဏာများကို ဖော်ပြနိုင်သည့် အညွှန်းကိန်းများလည်းပါရှိပေသည်။ ၎င်းအပြင် ဤလက်စွဲစာအုပ်၏ ထူးခြားချက်တစ်ခုမှာ မရှိမဖြစ်အရေးပါသည့် လူ့စွမ်းအားဖွံ့ဖြိုးမှု အညွှန်းကိန်းများကို အသုံးပြုသူများက အချိန်တိုအတွင်း ကိုးကားကြည့်ရှုနိုင်ရန် ပေါင်းချုပ် သဘောမျိုးဖြင့် စုစည်းဖော်ပြထားခြင်းဖြစ်ပါသည်။

ဤအညွှန်းကိန်းများသည် နိုင်ငံ၏လက်ရှိစီးပွားရေးနှင့် လူမှုရေးအခြေအနေ အဆင့် အတန်းကို တစ်နည်းအားဖြင့် ဖော်ပြနိုင်သည်ဖြစ်ရာ အသုံးပြုသူများက ဤစာအုပ်၏ အရေးပါမှုကို အသိအမှတ်ပြု လက်ခံလျက်ရှိကြပါသည်။ ထို့ကြောင့်ပင် အလုပ်သမားညွှန်ကြားရေးဦးစီးဌာနက အညွှန်းကိန်းနှင့် သက်ဆိုင်သည့်ဝန်ကြီးဌာနများ၊ ဦးစီးဌာနများ၊ အခြားသော ပုဂ္ဂလိကအဖွဲ့အစည်း များ၏ ပူးပေါင်းကူညီမှုနှင့် ပညာရပ်ဆိုင်ရာပံ့ပိုးဆောင်ရွက်မှုတို့ဖြင့် ဤလက်စွဲစာအုပ်များ တစ်နှစ်ပြီးတစ်နှစ် စဉ်ဆက်မပြတ်ပေါ်ထွက်လာရေးအတွက် ကြိုးပမ်းဆောင်ရွက်လျက်ရှိနေခြင်း ဖြစ်ပါသည်။

ယခုလို အခါအခွင့်သင့်ခိုက်တွင် လိုအပ်သည့် ယုံကြည်ကိုးစားနိုင်သည့် လူ့စွမ်းအားဖွံ့ဖြိုးမှု အညွှန်းကိန်းများနှင့် စာရင်းအင်းအချက်အလက်များ အချိန်မီစုဆောင်းပြုစုရရှိနိုင်ရေးအတွက် စိတ်ကောင်းစေတနာဖြင့် ကူညီပံ့ပိုးခဲ့ကြသည့် အဖွဲ့အစည်းများအားလုံးကို လှိုက်လှဲစွာကျေးဇူးတင် ရှိပါကြောင်း ဖော်ပြလိုပါသည်။

တစ်ဆက်တည်းမှာပင် ဤအဖွဲ့အစည်းများ၏ မလျော့သော ပူးပေါင်းကူညီမှုနှင့် အားပေး ထောက်ခံမှုကို လက်ကမ်းကြိုဆိုပါကြောင်း ပြောကြားလိုသည့်အပြင် ဤလက်စွဲစာစောင်များ နှစ်စဉ် ထုတ်ဝေနိုင်ရေးအတွက်ကိုလည်း မျှော်မှန်းပါကြောင်း ဖော်ပြအပ်ပါသည်။

ညွှန်ကြားရေးမှူးချုပ်
အလုပ်သမားညွှန်ကြားရေးဦးစီးဌာန

**လူ့စွမ်းအားဖွံ့ဖြိုးမှုအညွှန်းကိန်းများ (၂၀၁၆-၂၀၁၇)
မာတိကာ**

ဇယား အမှတ်စဉ်		စာမျက်နှာ
	(၁) လူဦးရေ	
၁	လူဦးရေနှင့် လူဦးရေတိုးတက်မှုနှုန်း	၁
၂	နေပြည်တော်၊ တိုင်းဒေသကြီးနှင့် ပြည်နယ်အတွင်းရှိ ခရိုင်၊ မြို့နယ်၊ မြို့၊ ရပ်ကွက်၊ ကျေးရွာအုပ်စုနှင့် ကျေးရွာများစာရင်း(၂၀၁၆)	၁
၃	နေပြည်တော်၊ တိုင်းဒေသကြီးနှင့် ပြည်နယ်အလိုက် လူဦးရေ ဧရိယာသိပ်သည်းမှုနှင့် အိမ်ထောင်စုအရွယ်အစား(၂၀၁၆)	၂
၄	အသက်အလိုက် လူဦးရေပုံနှံ့မှုနှုန်းနှင့် ကျား/မ အချိုး(၂၀၁၆)	၂
	(၂) ဖွားသေနှုန်းများ	
၅	ရွေးချယ်ထားသောဖွားသေနှုန်းများ	၃
	(၃) ကျန်းမာရေးနှင့်အာဟာရ	
၆	ကျန်းမာရေးနှင့် အာဟာရဆိုင်ရာအညွှန်းကိန်းများ	၄
၇	ကျန်းမာရေးဝန်ထမ်းနှင့် အသုံးအဆောင်ရရှိနိုင်မှု	၅
၈	တိုင်းရင်းဆေးဆိုင်ရာအညွှန်းကိန်းများ	၅
	(၄) ပညာရေးနှင့်လေ့ကျင့်မှု	
၉	အခြေခံပညာအညွှန်းကိန်းများ	၆
၁၀	ဘာသာရပ်အလိုက် ဘွဲ့ရဦးရေ	၇-၁၁
၁၁	ကျွမ်းကျင်မှုအဆင့်အလိုက် သက်မွေးပညာလေ့ကျင့်ပေးခဲ့သူများ	၁၂-၁၆
၁၂	ပညာရေးအဆင့်အလိုက် အမျိုးသမီးဦးရေ အချိုးအစား	၁၆
	(၅) လုပ်သားအင်အား	
၁၃	လုပ်သားအင်အား၊ လုပ်သားအင်အားပါဝင်မှုနှုန်းနှင့် အလုပ်လက်မဲ့နှုန်း	၁၇
၁၄	လုပ်ငန်းအမျိုးအစားအလိုက် အလုပ်လက်ရှိဦးရေ	၁၈
၁၅	အလုပ်အကိုင်အမျိုးအစားအလိုက် အလုပ်လက်ရှိဦးရေ	၁၉
	(၆) စီးပွားရေးအညွှန်းကိန်းများ	
၁၆	စီးပွားရေးစွမ်းဆောင်မှုအညွှန်းကိန်းများ	၂၀
၁၇	ကဏ္ဍအလိုက် နိုင်ငံတော်အသုံးစရိတ်များ	၂၁
	(၇) စားသောက်ကုန်ထုတ်လုပ်မှုနှင့် လယ်ယာမြေအသုံးချမှု	
၁၈	စားသောက်ကုန်ရရှိနိုင်မှုနှင့် လယ်ယာမြေအသုံးချမှု	၂၁-၂၂
	(၈) အခြားအညွှန်းကိန်းများ	
၁၉	သယ်ယူပို့ဆောင်ရေး၊ ဆက်သွယ်ရေးနှင့် သတင်းနှင့်ပြန်ကြားရေးဆိုင်ရာ အညွှန်းကိန်းများ	၂၃-၂၄
၂၀	လူထုဆက်သွယ်ရေး	၂၄-၂၅
၂၁	လူမှုဝန်ထမ်းစောင့်ရှောက်ရေးလုပ်ငန်းများ	၂၅-၂၇

၂၂	မြန်မာနိုင်ငံ မိခင်နှင့်ကလေးစောင့်ရှောက်ရေးလုပ်ငန်းများ	၂၈
၂၃	ကျေးရွာအရေအတွက်စုစုပေါင်း	၂၈
၂၄	မှုခင်းဖြစ်ပွားမှုနှုန်း	၂၉
၂၅	မှီခိုမှုအချိုး	၂၉
၂၆	ဆေးရုံတက်ရောက်ကုသရခြင်းအကြောင်းအရင်းများ	၃၀
၂၇	ဆေးရုံတွင်သေဆုံးသူများနှင့် သေဆုံးရခြင်းအကြောင်းအရင်းများ	၃၁
	(၉) ပုံများ	
ပုံ(၁)	မွေးနှုန်းကြမ်းနှင့် သေနှုန်းကြမ်း(ဗဟိုစာရင်းအင်းအဖွဲ့)	၃
ပုံ(၂)	မွေးနှုန်းကြမ်းနှင့် သေနှုန်းကြမ်း(ပြည်သူ့အင်အားဦးစီးဌာန)	၃
ပုံ(၃)	ကျား၊မ အလိုက် လုပ်သားအင်အား(သန်းပေါင်း)	၁၇
ပုံ(၄)	လုပ်ငန်းအမျိုးအစားအလိုက် အလုပ်လက်ရှိဦးရေ	၁၈
ပုံ(၅)	အလုပ်အကိုင်အမျိုးအစားအလိုက် အလုပ်လက်ရှိဦးရေ	၁၉
ပုံ(၆)	ဂျီဒီပီ Performance	၂၀
ပုံ(၇)	ဂျီဒီပီတိုးတက်မှုနှုန်း	၂၀
ပုံ(၈)	လူတစ်ဦးအတွက် စားသောက်ကုန်ရရှိနိုင်မှု(ကီလိုဂရမ်)	၂၂
ပုံ(၉)	ပို့ဆောင်ဆက်သွယ်ရေးအညွှန်းကိန်းများ	၂၄
ပုံ(၁၀)	အစိုးရလူထုဆက်သွယ်ရေး	၂၅
ပုံ(၁၁)	ပုဂ္ဂလိကလူထုဆက်သွယ်ရေး	၂၅
ပုံ(၁၂)	မှုခင်းဖြစ်ပွားမှုနှုန်း(လူဦးရေ ၁၀၀,၀၀၀)လျှင်	၂၉
	(၁၀) အညွှန်းကိန်းများ	၃၂-၅၄
	(၁၁) အချက်အလက်ပေးပို့သော ဌာနများ၏ အတိုကောက်စာရင်းများ	၅၅

၁။ လူဦးရေ

ပြည်သူ့အင်အားဦးစီးဌာန (DOP) သည် လူဦးရေနှင့်သက်ဆိုင်သည့် သတင်းအချက်အလက်များကို စုဆောင်း၍ ထုတ်ဝေလေ့ရှိပါသည်။ ၂၀၁၄ ခုနှစ်၊ လူဦးရေနှင့် အိမ်အကြောင်းအရာ သန်းခေါင်စာရင်းရလဒ်အရ မြန်မာနိုင်ငံ၏ စုစုပေါင်းလူဦးရေမှာ ၅၁,၄၈၆,၂၅၃ ဦးဖြစ်ပါသည်။ အဆိုပါ လူဦးရေတွင် စာရင်းကောက်ယူစဉ်ကာလအတွင်း ကောက်ယူနိုင်ခဲ့ခြင်း မရှိသော ရခိုင်ပြည်နယ်၊ ကချင်ပြည်နယ်နှင့် ကရင်ပြည်နယ်အတွင်းမှ ဒေသအချို့ရှိ လူဦးရေခန့်မှန်းတန်ဖိုး ၁,၂၀၆,၃၅၃ ဦး ပါဝင်ပါသည်။ ကျား/မ အလိုက် စုစုပေါင်း လူဦးရေနှင့် လူဦးရေတိုးတက်မှုနှုန်းတို့ကို အောက်ပါဇယား (၁) တွင်ဖော်ပြထားပါသည်။

ဇယား (၁)- လူဦးရေနှင့် လူဦးရေတိုးတက်မှုနှုန်း
(အညွှန်းကိန်းအမှတ်-၁)

(သန်းပေါင်း)

ခုနှစ်	ကျား	မ	စုစုပေါင်း	တိုးနှုန်း (%)
၂၀၁၅	၂၅.၂၆	၂၇.၁၉	၅၂.၄၅	၀.၈၈
၂၀၁၆	၂၅.၄၅	၂၇.၄၇	၅၂.၉၂	၀.၈၉

အရင်းအမြစ် ။ ပြည်သူ့အင်အားဦးစီးဌာန

ပြည်ထောင်စုသမ္မတမြန်မာနိုင်ငံတော်တွင် နေပြည်တော်ပြည်ထောင်စုနယ်မြေ၊ တိုင်းဒေသကြီး (၇) ခုနှင့် ပြည်နယ် (၇)ခုရှိရာ နေပြည်တော် ပြည်ထောင်စုနယ်မြေ၊ တိုင်းဒေသကြီး၊ ပြည်နယ်များအတွင်းရှိ ခရိုင်၊ မြို့နယ်၊ မြို့၊ ရပ်ကွက်၊ ကျေးရွာအုပ်စုနှင့် ကျေးရွာအရေအတွက် စာရင်းအား ဇယား (၂) တွင် ဖော်ပြထားပါသည်။

ဇယား (၂)- နေပြည်တော်၊ တိုင်းဒေသကြီးနှင့် ပြည်နယ်အတွင်းရှိ ခရိုင်၊ မြို့နယ်၊ မြို့၊ ရပ်ကွက်၊ ကျေးရွာအုပ်စုနှင့် ကျေးရွာများစာရင်း (၂၀၁၆)

နေပြည်တော်၊ တိုင်းဒေသကြီး၊ ပြည်နယ်	ခရိုင်	မြို့နယ်	မြို့	ရပ်ကွက်	ကျေးရွာအုပ်စု	ကျေးရွာ
ကချင်	၄	၁၈	၃၀	၁၀၆	၅၉၆	၂,၅၄၇
ကယား	၂	၇	၈	၃၇	၇၄	၅၀၆
ကရင်	၄	၇	၁၈	၈၆	၃၇၆	၂,၀၉၇
ချင်း	၄	၉	၁၅	၄၆	၄၆၉	၁,၃၆၃
စစ်ကိုင်း	၁၀	၃၇	၄၈	၂၅၅	၁,၇၅၄	၆,၀၁၀
တနင်္သာရီ	၃	၁၀	၁၈	၉၀	၂၆၄	၁,၂၂၈
ပဲခူး	၄	၂၈	၅၁	၃၂၅	၁,၄၁၂	၆,၄၄၃
မကွေး	၅	၂၅	၃၀	၁၈၄	၁,၅၃၅	၄,၇၈၁
မန္တလေး	၇	၂၈	၂၈	၂၇၁	၁,၄၁၆	၄,၈၀၆
မွန်	၂	၁၀	၁၆	၁၀၀	၃၆၈	၁,၁၅၃
ရခိုင်	၅	၁၇	၂၆	၁၇၁	၁,၀၃၅	၃,၇၃၇
ရန်ကုန်	၄	၄၅	၂၁	၇၄၃	၆၁၉	၂,၁၂၆
ရှမ်း	၁၃	၅၅	၈၅	၅၀၅	၁,၅၆၆	၁၄,၃၃၅
ဧရာဝတီ	၆	၂၆	၄၃	၂၉၂	၁,၉၂၀	၁၁,၉၁၀
နေပြည်တော်	၂	၈	၈	၅၈	၁၈၇	၇၉၆
စုစုပေါင်း	၇၅	၃၃၀	၄၄၅	၃,၂၆၉	၁၃,၅၉၁	၆၃,၈၃၈

အရင်းအမြစ် ။ အထွေထွေအုပ်ချုပ်ရေးဦးစီးဌာန

ဇယား (၃)- နေပြည်တော်၊ တိုင်းဒေသကြီးနှင့် ပြည်နယ်အလိုက် လူဦးရေ၊ ဧရိယာသိပ်သည်းမှုနှင့် အိမ်ထောင်စုအရွယ်အစား (၂၀၁၆)

နေပြည်တော်၊ တိုင်းဒေသကြီး၊ ပြည်နယ်	ကျား	မ	စုစုပေါင်း	ဧရိယာ (စ/ကီလိုမီတာ)	လူဦးရေ သိပ်သည်းမှု (၁ စ/ကီလိုမီတာ)	အိမ်ထောင်စု အရွယ်အစား
ကချင်	၉၃၃,၅၄၉	၈၆၂,၅၇၃	၁,၇၉၆,၁၂၂	၈၉,၀၄၂	၂၀	၅.၁
ကယား	၁၅၁,၁၈၉	၁၅၂,၄၅၇	၃၀၃,၆၄၆	၁၁,၇၃၂	၂၆	၄.၈
ကရင်	၇၇၆,၅၂၃	၈၀၇,၉၇၅	၁,၅၈၄,၄၉၈	၃၀,၃၈၃	၅၂	၄.၇
ချင်း	၂၄၀,၉၃၁	၂၆၁,၇၇၄	၅၀၂,၇၀၅	၃၆,၀၁၉	၁၄	၅.၁
စစ်ကိုင်း	၂,၅၇၃,၆၈၅	၂,၈၇၇,၆၅၈	၅,၄၅၁,၃၄၃	၉၃,၇၀၂	၅၈	၄.၆
တနင်္သာရီ	၇၁၈,၇၄၆	၇၂၈,၅၄၇	၁,၄၄၇,၂၉၃	၄၃,၃၄၅	၃၃	၄.၈
ပဲခူး	၂,၃၃၄,၁၈၆	၂,၅၇၃,၆၃၈	၄,၉၀၇,၈၂၄	၃၉,၄၀၄	၁၂၅	၄.၂
မကွေး	၁,၈၁၈,၇၈၀	၂,၁၂၄,၄၅၅	၃,၉၄၃,၂၃၅	၄၄,၈၂၁	၈၈	၄.၁
မန္တလေး	၂,၉၉၈,၅၃၂	၃,၃၃၂,၇၆၉	၆,၃၃၁,၃၀၁	၃၀,၈၈၈	၂၀၅	၄.၄
မွန်	၉၆၄,၂၉၂	၁,၀၅၈,၄၆၃	၂,၀၂၂,၇၅၅	၁၂,၂၉၇	၁၆၄	၄.၆
ရခိုင်	၁,၅၆၆,၉၂၄	၁,၇၁၆,၂၉၄	၃,၂၈၃,၂၁၈	၃၆,၇၇၈	၈၉	၄.၄
ရန်ကုန်	၃,၆၉၄,၀၁၇	၄,၀၆၉,၆၇၀	၇,၇၆၃,၆၈၇	၁၀,၂၇၇	၇၅၅	၄.၄
ရှမ်း	၃,၀၄၂,၀၂၃	၃,၀၅၂,၂၉၈	၆,၀၉၄,၃၂၁	၁၅၅,၈၀၁	၃၉	၄.၇
ဧရာဝတီ	၃,၀၄၅,၃၂၈	၃,၂၂၂,၀၉၀	၆,၂၆၇,၄၁၈	၃၅,၀၃၂	၁၇၉	၄.၁
နေပြည်တော်	၅၉၁,၆၀၄	၆၂၅,၇၂၁	၁,၂၁၇,၃၂၅	၇,၀၅၇	၁၇၂	၄.၁
စုစုပေါင်း	၂၅,၄၅၀,၃၀၉	၂၇,၄၆၆,၃၈၂	၅၂,၉၁၆,၆၉၁	၆၇၆,၅၇၈	၇၈	၄.၄

အရင်းအမြစ် ။ ၂၀၁၄ ခုနှစ်၊ မြန်မာနိုင်ငံလူဦးရေနှင့် အိမ်အကြောင်းအရာ သန်းခေါင်စာရင်း၊ ပြည်သူ့အင်အားဦးစီးဌာန

ဇယား (၄)- အသက်အလိုက် လူဦးရေပျံ့နှံ့မှုနှုန်းနှင့် ကျား/မ အချိုး (၂၀၁၆)

အသက် အုပ်စု	လူဦးရေ			ပျံ့နှံ့မှု (%)			ကျား/မအချိုး
	ကျား	မ	ပေါင်း	ကျား	မ	ပေါင်း	
၀-၄	၂,၄၉၉,၁၆၅	၂,၄၃၉,၁၉၁	၄,၉၃၈,၃၅၆	၄.၇	၄.၆	၉.၃	၁၀၂.၄၆
၅-၉	၂,၄၆၀,၇၃၂	၂,၄၀၄,၂၈၃	၄,၈၆၅,၀၁၅	၄.၇	၄.၅	၉.၂	၁၀၂.၃၅
၁၀-၁၄	၂,၆၃၇,၀၅၃	၂,၅၄၀,၁၄၇	၅,၁၇၇,၂၀၀	၅.၀	၄.၈	၉.၈	၁၀၃.၈၁
၁၅-၁၉	၂,၄၃၇,၉၄၆	၂,၄၂၉,၀၂၄	၄,၈၆၆,၉၇၀	၄.၆	၄.၆	၉.၂	၁၀၀.၃၇
၂၀-၂၄	၂,၁၈၃,၁၀၉	၂,၃၀၈,၃၈၈	၄,၄၉၁,၄၉၇	၄.၁	၄.၄	၈.၅	၉၄.၅၇
၂၅-၂၉	၂,၀၂၇,၂၆၀	၂,၂၁၆,၈၇၀	၄,၂၄၄,၁၃၀	၃.၈	၄.၂	၈.၀	၉၁.၄၅
၃၀-၃၄	၁,၉၄၈,၀၁၄	၂,၁၁၃,၄၈၃	၄,၀၆၁,၄၉၇	၃.၇	၄.၀	၇.၇	၉၂.၁၇
၃၅-၃၉	၁,၇၉၁,၅၀၅	၁,၉၅၃,၈၆၃	၃,၇၄၅,၃၆၈	၃.၄	၃.၇	၇.၁	၉၁.၆၉
၄၀-၄၄	၁,၆၂၁,၁၈၃	၁,၈၁၇,၇၉၈	၃,၄၃၈,၉၈၁	၃.၁	၃.၄	၆.၅	၈၉.၁၈
၄၅-၄၉	၁,၄၅၆,၉၃၉	၁,၆၇၅,၅၆၂	၃,၁၃၂,၅၀၁	၂.၈	၃.၁	၅.၉	၈၆.၉၅
၅၀-၅၄	၁,၂၇၂,၉၈၇	၁,၄၉၄,၁၆၇	၂,၇၆၇,၁၅၄	၂.၄	၂.၈	၅.၂	၈၅.၂၀
၅၅-၅၉	၁,၀၃၉,၀၁၃	၁,၂၅၂,၈၅၃	၂,၂၉၁,၈၆၆	၂.၀	၂.၃	၄.၃	၈၂.၉၃
၆၀-၆၄	၇၈၈,၈၃၈	၉၈၁,၆၇၉	၁,၇၇၀,၅၁၇	၁.၅	၁.၈	၃.၃	၈၀.၃၆
၆၅-၆၉	၅၄၃,၈၉၈	၇၀၈,၀၉၇	၁,၂၅၁,၉၉၅	၁.၀	၁.၄	၂.၄	၇၆.၈၁
၇၀-၇၄	၃၂၃,၃၆၀	၄၅၈,၉၈၉	၇၈၂,၃၄၉	၀.၆	၀.၉	၁.၅	၇၀.၄၅
၇၅+	၄၁၉,၃၀၇	၆၇၁,၉၈၈	၁,၀၉၁,၂၉၅	၀.၈	၁.၃	၂.၁	၆၂.၄၀
စုစုပေါင်း	၂၅,၄၅၀,၃၀၉	၂၇,၄၆၆,၃၈၂	၅၂,၉၁၆,၆၉၁	၄၈.၂	၅၁.၈	၁၀၀.၀	၉၂.၆၆

အရင်းအမြစ်။ ပြည်သူ့အင်အားဦးစီးဌာန

၂။ ဖွားသေနှုန်းများ

မြန်မာနိုင်ငံ၏ မွေးနှုန်းကြမ်း၊ သေနှုန်းကြမ်း၊ သားဖွားမိခင်သေနှုန်းနှင့် အသေမွေးနှုန်း အမျိုးအစားစသည့် ဖွားသေ စာရင်းအင်း အချက်အလက်များကို ကုသရေးဦးစီးဌာန (DOMS) နှင့် ဗဟိုစာရင်းအင်းအဖွဲ့ (CSO) တို့မှ စုဆောင်း ကောက်ယူထုတ်ပြန်လေ့ရှိပါသည်။ ဗဟိုစာရင်းအင်းအဖွဲ့မှ စုဆောင်းရရှိခဲ့သော ကျေးလက်ဒေသနှင့် မြို့ပြဒေသများမှ ဖွားသေနှုန်းများနှင့် ယင်းတို့ကိုအခြေပြုပြီး သင့်လျော်သောအမျိုးအဆက် အသုံးပြုလျက် ပြည်ထောင်စုစာရင်းအဖြစ် တွက်ချက်၍ ဇယား (၅) တွင် ဖော်ပြထားပါသည်။ ထို့အပြင် မွေးနှုန်းကြမ်းနှင့် သေနှုန်းကြမ်းကို ပုံ (၁) နှင့် ပုံ (၂) တွင် ဖော်ပြထားပါသည်။ အခြားတိုင်းပြည်များ၏ ကိန်းဂဏန်းများနှင့်သော်လည်းကောင်း သို့မဟုတ် မိမိတို့နိုင်ငံအတွင်းပင် ဖြစ်စေကာမူ တစ်နှစ်နှင့်တစ်နှစ်အား နှိုင်းယှဉ်လေ့လာရာတွင် ဖွားသေမှတ်ပုံတင်စနစ်၏ လွှမ်းခြုံမှုသည် တသမတ်တည်း မရှိဘဲ ကွဲလွဲနေသည်ကို သတိပြုရန် လိုအပ်မည်ဖြစ်ပါသည်။

ဇယား (၅)-ရွေးချယ်ထားသောဖွားသေနှုန်းများ
(အညွှန်းကိန်းအမှတ် ၂၊ ၃ နှင့် ၆)

အညွှန်းကိန်း		၁၁/၁၂	၁၂/၁၃	၁၃/၁၄	၁၄/၁၅	၁၅/၁၆	၁၆/၁၇
မွေးနှုန်းကြမ်း* (လူဦးရေ ၁,၀၀၀တွင်)	ပြည်ထောင်စု	၁၈.၈	၁၈.၆	၁၈.၄	၂၀.၆**	၂၀.၄**	
	ကျေးလက်	၂၀.၀	၁၉.၈	၁၉.၆	၂၂.၂**	၂၁.၉**	
	မြို့ပြ	၁၆.၀	၁၅.၇	၁၅.၅	၁၆.၈**	၁၆.၈**	
မွေးနှုန်းကြမ်း [∞] (လူဦးရေ ၁,၀၀၀တွင်)	ပြည်ထောင်စု				၂၀.၄	၂၀.၂	၂၀.၀
	ကျေးလက်				၂၁.၉	၂၁.၆	၂၁.၃
	မြို့ပြ				၁၆.၈	၁၆.၉	၁၆.၉
သေနှုန်းကြမ်း* (လူဦးရေ ၁,၀၀၀တွင်)	ပြည်ထောင်စု	၇.၇	၇.၇	၇.၆	၉.၅**	၉.၃**	
	ကျေးလက်	၈.၀	၈.၀	၈.၀	၉.၄**	၉.၂**	
	မြို့ပြ	၇.၀	၆.၉	၆.၉	၉.၇**	၉.၅**	
သေနှုန်းကြမ်း [∞] (လူဦးရေ ၁,၀၀၀တွင်)	ပြည်ထောင်စု				၉.၃	၉.၁	၈.၈
	ကျေးလက်				၉.၃	၉.၀	၈.၈
	မြို့ပြ				၉.၆	၉.၃	၉.၂
သားဖွားမိခင်သေနှုန်း* (အရှင်မွေး ၁၀၀,၀၀၀တွင်)	ပြည်ထောင်စု	၁၄၈	၁၄၆	၁၄၃	၂၂၃**	၂၄၁**	
	ကျေးလက်	၁၅၂	၁၅၁	၁၄၈			
	မြို့ပြ	၁၃၃	၁၃၂	၁၂၉			
သားဖွားမိခင်သေနှုန်း [∞] (အရှင်မွေး ၁၀၀,၀၀၀တွင်)	ပြည်ထောင်စု				၂၈၁.၆		
	ကျေးလက်				၃၀၉.၇		
	မြို့ပြ				၁၉၂.၅		

အရင်းအမြစ်။ ပြည်သူ့ရေးရာ မှတ်ပုံတင်ခြင်းနှင့် ဖွားသေစာရင်းအင်းစနစ်၊ ဗဟိုစာရင်းအင်းအဖွဲ့
မှတ်ချက်။ * ပြက္ခဒိန်နှစ်ကိုရည်ညွှန်းပါသည်။ ပုံမှန်ဖွားသေမှတ်ပုံတင်စနစ်မှ တွက်ချက်ဖော်ပြထားခြင်းဖြစ်ပါသည်။ (ဗဟိုစာရင်းအင်းအဖွဲ့)
** ပြည်သူ့အင်အားဦးစီးဌာန၏ သန်းခေါင်စာရင်းအစီရင်ခံစာ အတွဲ (၄-၈)၊ ခန့်မှန်းလူဦးရေစာရင်း (၂၀၁၄-၂၀၅၀) ကို အခြေခံ၍
တွက်ချက်ပါသည်။
∞ ၂၀၁၄ ခုနှစ်၊ မြန်မာနိုင်ငံ လူဦးရေနှင့် အိမ်အကြောင်းအရာသန်းခေါင်စာရင်း၊ ပြည်သူ့အင်အားဦးစီးဌာန၊

ပုံ (၁) မွေးနှုန်းကြမ်းနှင့်သေနှုန်းကြမ်း (ဗဟိုစာရင်းအင်းအဖွဲ့)

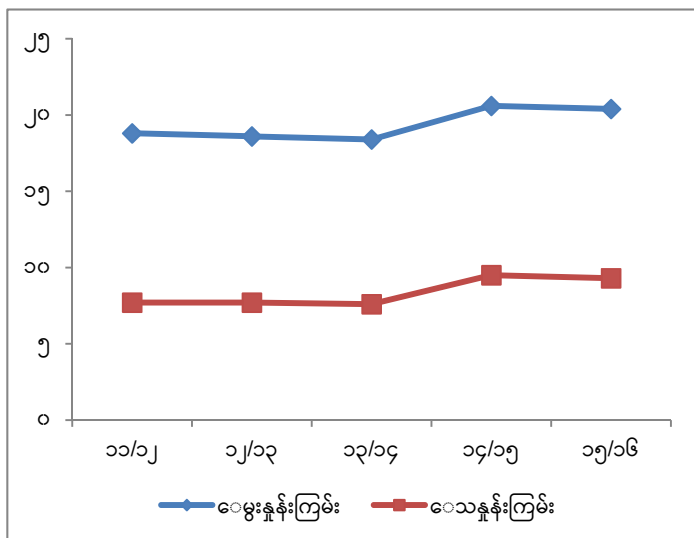

ပုံ (၂) မွေးနှုန်းကြမ်းနှင့် သေနှုန်းကြမ်း (ပြည်သူ့အင်အားဦးစီးဌာန)

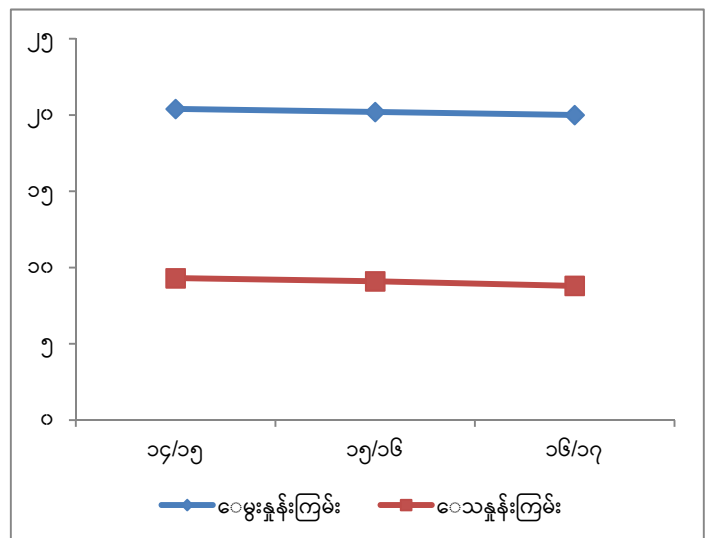

၃။ ကျန်းမာရေးနှင့်အာဟာရ

ကျန်းမာရေးနှင့်သက်ဆိုင်သော အညွှန်းကိန်းများ အများအပြားရှိပါသည်။ ယင်းအညွှန်းကိန်းများကို ပြည်သူ့ ကျန်းမာရေးဦးစီးဌာန (DPH)နှင့် ကုသရေးဦးစီးဌာန (DOMS)တို့မှ ရရှိပါသည်။ ယင်းအညွှန်းကိန်းအများစုကို ကျန်းမာရေး သတင်း အချက်အလက်စနစ်မှ ရရှိနိုင်သော်လည်း အချို့ကိုမူ လတ်တလောစစ်တမ်းများ (ad hoc surveys) မှသာ ရရှိနိုင် ပါသည်။ အချို့နှစ်များအတွက် အညွှန်းကိန်းအချို့ကို မရရှိနိုင်ပါ။ ဇယား(၆)တွင် ရည်ညွှန်းနှစ်အလိုက် ရွေးချယ်ထားသော အညွှန်းကိန်းများကို ဖော်ပြထားပါသည်။

ဇယား (၆)-ကျန်းမာရေးနှင့် အာဟာရဆိုင်ရာ အညွှန်းကိန်းများ
(အညွှန်းကိန်းအမှတ် ၈၊ ၉၊ ၁၀၊ ၁၅၊ ၁၈ နှင့် ၁၉)

အညွှန်းကိန်း	၁၁/၁၂	၁၂/၁၃	၁၃/၁၄	၁၄/၁၅	၁၅/၁၆	၁၆/၁၇
အသက် (၅) နှစ်အောက် အာဟာရချို့တဲ့သော ကလေး အချိုး (%) [@]						
အသင့်အတင့်အလေးချိန်ကျခြင်း		၃.၁၀	၃.၀၂	၂.၅၅	၁.၆၂	၁၅.၂၀
ဆိုးဆိုးဝါးဝါးအလေးချိန်ကျခြင်း		၀.၂၀	၀.၁၂	၀.၁၅	၀.၁၂	၃.၇၀
ပဋိသန္ဓေတားဆေးသုံးစွဲမှုနှုန်း (%) [#] ပြည်ထောင်စု	၆၆.၈၀	၆၄.၄၀	၆၃.၀၀	၃၆.၇၀	၆၄.၆၆	၆၇.၃၀
ကာကွယ်ဆေးထိုးပြီးမှု(DPT3) [#] ပြည်ထောင်စု	၈၃.၅၃	၈၁.၁၃				
ငါးမျိုးစပ်ကာကွယ်ဆေးထိုးပြီးမှု% (တတိယအကြိမ်) [#]			၆၈.၈၂	၈၅.၂၈	၈၇.၅၁	၉၁.၈၀
ကျေးလက်ကျန်းမာရေးဌာနတစ်ခုမှ တာဝန်ယူစောင့်ရှောက် ရသော ပျမ်းမျှကျေးရွာ* ကျေးလက်ကျန်းမာရေးဌာနတစ်ခုနှင့် ဌာနခွဲတစ်ခုမှ တာဝန် ယူစောင့်ရှောက်ရသော ပျမ်းမျှကျေးရွာ အရေအတွက်*	၄၀.၂၀	၃၉.၃၀	၃၈.၂၀	၃၇.၆၅	၃၅.၉၀	၃၅.၉၀
သောက်ရေသန့် ရရှိနိုင်သောလူဦးရေ (%) ပြည်ထောင်စု		၈၃.၄၀**				၆၉.၄၀
ကျေးလက်		၇၈.၄၀**				၆၅.၂၀
မြို့ပြ		၈၂.၀၀**				၈၁.၄၀
သန့်ရှင်းသော သောက်သုံးရေ ရရှိရေး ဆောင်ရွက်ပေးနိုင်မှု***	၁,၆၁၁	၁,၅၇၁	၂,၀၂၈	၃,၉၄၀	၃,၄၅၅	၃,၆၃၄
သန့်ရှင်းသော ယင်လုံအိမ်သာ သုံးစွဲသော လူဦးရေ (%) ပြည်ထောင်စု	၈၂.၃၀	၈၀.၇၀	၈၀.၀၀			၇၄.၃၀
ကျေးလက်	၇၉.၆၀	၇၆.၈၀	၇၆.၃၀			၆၇.၃၀
မြို့ပြ	၉၀.၅၀	၉၂.၅၀	၉၁.၄၀			၉၂.၃၀
သန့်ရှင်းသော ယင်လုံအိမ်သာ သုံးစွဲသော အိမ်ထောင်စု (%) ပြည်ထောင်စု				၇၄.၃၀ [©]		
ကျေးလက်				၆၇.၃၀ [©]		
မြို့ပြ				၉၂.၃၀ [©]		

အရင်းအမြစ်။ @ အမျိုးသားအာဟာရဌာနခွဲ၊ ပြည်သူ့ကျန်းမာရေးဦးစီးဌာန
 # စီမံခန့်ခွဲမှုအထောက်အကူပြု ကျန်းမာရေးသတင်းစနစ် ပြည်သူ့ကျန်းမာရေးဦးစီးဌာန၊
 * အခြေခံကျန်းမာရေးဌာနခွဲ၊ ပြည်သူ့ကျန်းမာရေးဦးစီးဌာန
 © ၂၀၁၄ ခုနှစ်၊ မြန်မာနိုင်ငံလူဦးရေနှင့် အိမ်အကြောင်းအရာသန်းခေါင်စာရင်း၊ ပြည်သူ့အင်အားဦးစီးဌာန
 ** (၂၀၀၉) MICS Report ၊ စီမံကိန်းရေးဆွဲရေးဦးစီးဌာန
 *** ကျေးလက်ဒေသဖွံ့ဖြိုးတိုးတက်ရေးဦးစီးဌာန

ကျေးလက်ဒေသများတွင်ရရှိနေသော ကျန်းမာရေးစောင့်ရှောက်မှု၏ အရည်အသွေးကို ထင်ဟပ်ဖော်ပြနိုင်သော ပေါင်းစုအညွှန်းကိန်းတစ်ခုဖြစ်သည့် " ပြည့်မီသော ဝန်ထမ်းအင်အား၊ အသုံးအဆောင်နှင့် လုံလောက်သော ဆေးဝါး ထောက်ပံ့မှုရရှိသော ကျေးလက်ကျန်းမာရေးဌာနအချိုး"ကို ဖော်ပြထားပါသည်။ တစ်နိုင်ငံလုံး အတိုင်းအတာဖြင့် ကျန်းမာ ရေးစောင့်ရှောက်မှု ရရှိနိုင်မှုကို ဇယား(၇)ဖြင့် ထင်ဟပ်ဖော်ပြထားပါသည်။

ဇယား (၇) - ကျန်းမာရေးဝန်ထမ်းနှင့် အသုံးအဆောင်ရရှိနိုင်မှု
(အညွှန်းကိန်းအမှတ် ၁၁၊ ၁၂၊ ၁၃ နှင့် ၁၄)

စဉ်	အညွှန်းကိန်း	၁၁/၁၂	၁၂/၁၃	၁၃/၁၄	၁၄/၁၅	၁၅/၁၆	၁၆/၁၇
၁	လူဦးရေနှင့်ဆရာဝန်အချိုး*	၂,၁၅၁	၂,၀၄၄	၁,၉၅၂	၀.၆၅ [#]	၀.၁၆ [#]	၀.၁၈ [#]
၂	လူဦးရေနှင့် သူနာပြုအချိုး*	၂,၂၄၂	၂,၁၅၈	၂,၀၈၅	၀.၆၁ [#]	၀.၃၃ [#]	၀.၃၆ [#]
၃	လူဦးရေနှင့် ကုတင်အချိုး*	၁,၁၀၈	၁,၁၀၂	၁,၀၈၁	၀.၉၅ [#]	၁.၀၄ [#]	၁.၀၄ [#]
၄	အစိုးရဆေးရုံအရေအတွက်*	၉၄၈	၉၇၁	၁,၀၁၅	၁.၀၂၉	၁.၁၂၃	၁.၁၂၄
	- အထူးကုဆေးရုံများ	၃၀	၃၀	၃၂	၃၁	၃၂	၃၂
	- အထွေထွေရောဂါကုဆေးရုံများ(ကုတင် ၂၀၀ နှင့်အထက်)	၄၅	၄၆	၄၇	၄၇	၅၀	၅၁
	- ကုတင် ၁၅၀ ဆန့်ဆေးရုံများ	၅	၅	၅	၂	၂	၂
	- ကုတင် ၁၀၀ ဆန့်ဆေးရုံများ	၃၇	၄၀	၄၀	၄၂	၄၁	၄၀
	- ကုတင် ၅၀ ဆန့်ဆေးရုံများ	၆၉	၇၀	၇၃	၇၉	၁၁၂	၁၁၃
	- ကုတင် ၂၅ ဆန့်ဆေးရုံများ	၂၀၁	၁၉၇	၁၉၇	၁၈၂	၁၅၁	၁၅၀
	- ၁၆ ကုတင်ဆန့်ဆေးရုံများ	၁၅	၁၅	၁၅	၁၀	၁၀	၁၀
	- တိုက်နယ်ဆေးရုံများ	၅၄၀	၅၆၂	၆၀၀	၆၃၆	၇၂၅	၇၂၆
	- အခြားဝန်ကြီးဌာနလက်အောက်ရှိဆေးရုံများ	၆	၆	၆			
၅	ပုဂ္ဂလိကဆေးရုံ	၁၆၅	၁၆၆	၁၇၆	၁၈၂	၂၀၈	၂၁၄
၆	ပုဂ္ဂလိကအထူးကုဆေးခန်း	၄၄၄	၄၅၅	၄၈၇	၄၈၂	၄၉၁	၅၇၉

မှတ်ချက်။ * ကုသရေးဦးစီးဌာန၌ တာဝန်ထမ်းဆောင်လျက်ရှိသော ဆရာဝန်/သူနာပြုအင်အားနှင့် ဆေးရုံစာရင်းအား အခြေခံကာ တွက်ချက်ထားခြင်း ဖြစ်ပါသည်။
လူဦးရေ ၁,၀၀၀ ပေါ်တွင် အခြေခံ၍ တွက်ချက်ထားပါသည်။

ဇယား (၈) - တိုင်းရင်းဆေးဆိုင်ရာ အညွှန်းကိန်းများ
(အညွှန်းကိန်းအမှတ် ၁၆)

စဉ်	အညွှန်းကိန်း	၁၁/၁၂	၁၂/၁၃	၁၃/၁၄	၁၄/၁၅	၁၅/၁၆	၁၆/၁၇
၁	တိုင်းရင်းဆေးရုံများ (ပြည်သူပိုင်ကဏ္ဍ)	၁၄	၁၅	၁၆	၁၇	၂၂	၂၂
	- ကုတင်၁၀၀ဆန့်ဆေးရုံများ		၂	၂	၃	၃	၃
	- ကုတင် ၅၀ ဆန့်ဆေးရုံများ	၃	၃	၆	၆	၉	၉
	- ၂၅ ကုတင်ဆန့်ဆေးရုံများ					၄	၄
	- ၁၆ ကုတင်ဆန့်ဆေးရုံများ	၁၁	၁၀	၈	၈	၆	၆
၂	ဆေးပေးခန်းများ (ပြည်သူပိုင်ကဏ္ဍ)	၂၃၇	၂၄၃	၂၅၄	၂၄၇	၂၆၀	၂၆၀
၃	ပုဂ္ဂလိကတိုင်းရင်းဆေးကုခန်းများ (ခန့်မှန်း)	၁,၈၆၀	၁,၈၆၀	၁,၈၆၀		၈၁၂	၈၁၂
၄	မှတ်ပုံတင်ထားသောတိုင်းရင်းဆေးဆရာများ	၆,၇၄၄	၆,၉၀၆	၆,၉၆၆	၆,၉၆၆	၇,၁၁၃	၇,၂၀၀
၅	တိုင်းရင်းဆေးဆရာနှင့်လူဦးရေအချိုး	၁:၈,၇၀၀	၁:၈,၇၀၀	၁:၈,၇၀၀	၁:၇,၄၆၃	၁:၇,၃၇၄	၁:၇,၄၂၁
၆	မှတ်ပုံတင်ထားသည့် တိုင်းရင်းဆေးဝါးအရေအတွက်	၁၂,၄၀၃	၁၂,၇၁၂	၁၃,၁၁၄	၁၃,၁၁၄	၁၃,၁၈၂	၁၃,၃၉၁
၇	ထုတ်လုပ်မှုလိုင်စင်အရေအတွက်	၂,၅၀၅	၂,၅၇၈	၂,၇၆၉	၂,၈၇၈	၂,၈၇၈	၂,၈၈၉

အရင်းအမြစ်။ တိုင်းရင်းဆေးပညာဦးစီးဌာန

၄။ ပညာရေးနှင့် လေ့ကျင့်မှု

ပညာရေးဝန်ကြီးဌာနသည် အခြေခံပညာရေး၊ ဆရာဖြစ်သင်ပညာရေးနှင့် အဆင့်မြင့်ပညာရေး ကဏ္ဍများတွင် သင်ကြားရေးနှင့် လေ့ကျင့်ရေးလုပ်ငန်းများကို အဓိကလုပ်ငန်းများအဖြစ် တာဝန်ယူဆောင်ရွက်ပါသည်။ အထူးသဖြင့် အဆင့်မြင့်ပညာသင်ကြားရေးနှင့် ပတ်သက်၍ အခြားဝန်ကြီးဌာန (၁၂) ခုကလည်း ကဏ္ဍခွဲ၍ ဆောင်ရွက်ပါသည်။

အခြေခံပညာရေးနှင့် ဆရာအတတ်သင်ပညာရေးဆိုင်ရာ အညွှန်းကိန်းများကို လူ့စွမ်းအားအရင်းအမြစ်နှင့် ပညာရေးစီမံကိန်းဦးစီးဌာနမှ ရရှိပါသည်။ အဆင့်မြင့်ပညာရေးဆိုင်ရာ အညွှန်းကိန်းများကိုမူ အဆင့်မြင့်ပညာဦးစီးဌာနနှင့် အခြား သက်ဆိုင်ရာဌာန အဖွဲ့အစည်းများမှ ရရှိပါသည်။ အစိုးရဌာနများနှင့် ပုဂ္ဂလိကလုပ်ငန်း အသီးသီးတို့သည် အသက်မွေးဝမ်းကျောင်းဆိုင်ရာ လုပ်ငန်းခွင်ကျွမ်းကျင်မှုလေ့ကျင့်ရေး ကာလတိုသင်တန်းများကို ပုံစံအမျိုးမျိုးဖြင့် ဖွင့်လှစ် သင်ကြားနေကြသော်လည်း အဆိုပါ သင်တန်းများမှ ပြည့်စုံသော စာရင်းအင်းအချက်အလက်များရရှိရန် အခက်အခဲ ရှိပါသည်။

ဇယား (၉) - အခြေခံပညာအညွှန်းကိန်းများ
(အညွှန်းကိန်းအမှတ် ၂၀၊ ၂၁၊ ၂၂၊ ၂၃ နှင့် ၂၄)

အညွှန်းကိန်း	၁၁/၁၂	၁၂/၁၃	၁၃/၁၄	၁၄/၁၅	၁၅/၁၆	၁၆/၁၇	
အဆင့်အလိုက်စုစုပေါင်း ကျောင်းနေနှုန်း	မူ	၉၀.၀၀	၁၀၀.၆၀	၁၁၀.၁၅	၁၀၅.၇၅	၁၀၉.၃၂	၁၀၂.၄၁
	လယ်	၅၀.၅၀	၇၄.၇၀	၇၆.၆၆	၆၇.၉၂	၆၉.၇၉	၆၉.၆၅
	ထက်	၃၃.၉၆	၃၇.၇၄	၃၈.၂၆	၄၃.၀၅	၄၆.၈၄	၄၇.၃၇
အဆင့်အလိုက်အသားတင် ကျောင်းနေနှုန်း	မူ	၈၄.၆၀	၈၆.၃၇	၈၆.၃၇	၉၄.၄၈	၉၅.၁၀	၉၆.၉၂
	လယ်	၄၇.၄၇	၆၃.၅၀	၆၃.၅၀	၅၄.၃၄	၅၆.၁၇	၆၀.၈၆
	ထက်	၃၁.၉၀	၃၂.၀၈	၃၂.၀၈	၂၇.၉၈	၂၉.၄၂	၃၄.၈၄
အဆင့်ပြောင်းရွှေ့မှုနှုန်း [#]	မူ မှ လယ်	၈၅.၇၀	၈၄.၉၀	၈၅.၇၀	၉၀.၁၂	၉၄.၅၄	၉၈.၉၇
	လယ်မှထက်	၉၄.၆၂	၉၂.၈၅	၉၄.၆၂	၉၃.၃၇	၉၅.၁၂	၉၃.၇၃
အဆင့်အလိုက်ထိန်းချုပ်နိုင်မှုနှုန်း [#]	မူ	၇၁.၅၃	၇၄.၆၈	၇၄.၉၄	၆၈.၁၇	၇၁.၀၁	၉၆.၃၉
	လယ်	၇၃.၂၉	၇၅.၃၀	၈၁.၅၉	၇၈.၅၂	၇၈.၅၆	၇၉.၈၃
	ထက်	၈၃.၆၇	၉၀.၂၃	၈၉.၃၅	၈၆.၁၉	၈၀.၉၉	၈၃.၂၉
အဆင့်အလိုက်ပြီးစီးမှုနှုန်း [#]	မူ	၆၉.၈၄	၇၃.၈၂	၇၃.၈၂	၆၃.၉၀	၆၆.၈၁	၆၇.၁၂
	လယ်	၆၆.၆၇	၆၇.၆၆	၇၄.၁၅	၆၆.၁၃	၇၀.၇၆	၇၇.၃၅
	ထက်	၃၀.၈၃	၃၁.၀၁	၃၁.၀၁	၂၉.၃၀	၂၂.၉၁	၂၂.၃၉
ကျောင်းဝင်နှုန်းကြမ်း	KG	၁၀၀.၆၀	၁၀၂.၅၀	၁၁၁.၁၀	၁၁၁.၈၀	၁၁၁.၅၀	၁၂၀.၆၀
အသားတင်ကျောင်းဝင်နှုန်း	KG	၈၉.၄၇	၉၈.၅၅	၉၈.၇၅	၉၈.၂၈	၉၈.၉၆	၉၆.၄၃
မူလတန်းပညာရေး၏ စွမ်းဆောင်နိုင်မှု	(က) စွမ်းဆောင်ရည်ပြိုနှုန်း%	၈၂.၂၁	၈၂.၀၀		၈၄.၂၇	၈၆.၇၂	၉၁.၈၄
	(ခ) မူလတန်းပြီးဆုံးသည့်%	၇၃.၀၀	၇၆.၃၀		၇၈.၆၀	၇၃.၃၀	၈၄.၇၀
ကျောင်းသားနှင့် ဆရာအချိုး	မူ	၁:၂၈	၁:၂၉	၁:၂၇	၁:၂၂	၁:၂၃	၁:၂၃
	လယ်	၁:၃၄	၁:၃၅	၁:၃၇	၁:၃၃	၁:၂၈	၁:၂၈
	ထက်	၁:၂၅	၁:၂၅	၁:၂၅	၁:၂၆	၁:၂၁	၁:၂၂

မှတ်ချက်။ # အဆင့်ပြောင်းရွှေ့မှုနှုန်း၊ အဆင့်အလိုက်ထိန်းချုပ်နိုင်မှုနှုန်းနှင့် အဆင့်အလိုက်ပြီးစီးမှုနှုန်း
 (က) မူလတန်းပညာရေးစွမ်းဆောင်ရည်ပြိုနှုန်း(ရာခိုင်နှုန်း)
 (ခ) သူငယ်တန်းသို့ အသစ်ဝင်ရောက်သူ (၁၀၀) တွင် မူလတန်းအဆင့်အောင်မြင်သူဦးရေ
 မူ = မူလတန်းအဆင့် လယ် = အလယ်တန်းအဆင့် ထက် = အထက်တန်းအဆင့်

ဇယား (၁၀) - ဘာသာရပ်အလိုက်ဘွဲ့ရဦးရေ
(အညွှန်းကိန်းအမှတ် ၂၆)

စဉ်	ဘာသာရပ်	၁၁/၁၂	၁၂/၁၃	၁၃/၁၄	၁၄/၁၅	၁၅/၁၆	၁၆/၁၇	
၁	ဗုဒ္ဓဘာသာ ပညာရေး	၂၂၄	၁၈၅	၂၃၆	၂၄၅	၂၃၈	၂၃၄	
	ဗုဒ္ဓဓမ္မ*	၁၁၃	၁၁၃	၁၂၁	၁၂၁	၁၀၃	၁၀၆	
	ဒီပလိုမာ	၅၃	၅၉	၅၈	၄၉	၄၂	၆၆	
	ဝိဇ္ဇာဘွဲ့	၄၇	၃၇	၄၇	၄၂	၅၁	၄၀	
	မဟာဘွဲ့	၁၃	၁၃	၁၆	၂၈	၁၀		
	ပါရဂူဘွဲ့		၄		၂			
	ဗုဒ္ဓဘာသာ သာသနာ*	၁၁၁	၇၂	၁၁၅	၁၂၄	၁၃၅	၁၂၈	
	ဝိဇ္ဇာဘွဲ့	၉၅	၆၀	၈၈	၉၉	၁၁၁	၁၁၆	
	မဟာဘွဲ့	၁၅	၁၂	၂၅	၂၃	၁၈	၁၁	
	ပါရဂူဘွဲ့	၁		၂	၂	၁	၁	
	ဂုဏ်ထူးဆောင်ဓမ္မပါရဂူဘွဲ့					၅		
	၂	အင်ဂျင်နီယာနှင့် ဗိသုကာ**	၁၉,၃၀၆	၂၃,၁၅၀	၂၃,၃၉၆	၁၈,၈၈၄	၂၆,၇၇၃	၄၅,၁၈၀
		အင်ဂျင်နီယာနည်းပညာဘွဲ့	၁၀,၁၇၃	၁၃,၉၂၇	၁၂,၅၄၀	၉,၆၄၂	၁၇,၄၈၂	၂၄,၀၇၅
		အင်ဂျင်နီယာနှင့် ဗိသုကာဘွဲ့	၈,၅၅၂	၉,၀၂၃	၁၀,၇၀၈	၈,၆၆၄	၉,၀၁၈	၂၀,၇၁၅
အင်ဂျင်နီယာနှင့်ဗိသုကာမဟာဘွဲ့		၄၂၃	၁၅၃	၁၃၅	၅၀၈	၁၅၃	၃၄၃	
ပါရဂူဘွဲ့		၁၅၈	၄၇	၁၃	၇၀	၁၂၀	၄၇	
အင်ဂျင်နီယာသိပ္ပံ		၄၀၂	၃၄၇	၃၂၃	၃၉၂	၃၅၉	၄၃၁	
ဒီပလိုမာ		၂၆၅	၂၅၄	၂၄၁	၂၉၄	၂၂၀	၃၂၆	
သိပ္ပံဘွဲ့		၁	၂	၂	၂	၂၀	၁၃	
သိပ္ပံဂုဏ်ထူးဘွဲ့		၁၀၅	၈၄	၈၀	၈၉	၁၁၃	၉၂	
ပါရဂူဘွဲ့		၃၁	၇		၇	၆		
မြန်မာနိုင်ငံကုန်သွယ်ရေးကြောင်းကောလိပ်		၂၄၀	၂၁၄	၉၂၇	၁၅၆	၁၃၃	၁၂၄	
ရေကြောင်းပညာဒီပလိုမာ		၁၁၀	၁၀၂	၇၁	၈၃	၆၄	၆၄	
ရေကြောင်းနည်းပညာဒီပလိုမာ		၁၃၀	၁၁၂	၈၅၆	၇၃	၆၉	၆၀	
၃		ကွန်ပျူတာသိပ္ပံနှင့်နည်းပညာ[@]	၂,၃၆၂	၂,၅၀၅	၅၃၂	၉၈၆	၂,၂၀၅	၂,၇၀၉
	ကွန်ပျူတာသိပ္ပံ [@]	၁,၉၉၄	၂,၀၄၆	၃၉၉	၈၂၁	၁,၉၅၆	၂,၂၅၁	
	ဘွဲ့လွန်ဒီပလိုမာ				၄၁၉	၄၄၁	၁၀၇	
	ကွန်ပျူတာသိပ္ပံပညာဘွဲ့	၁,၁၀၁	၁,၆၆၆			၁,၄၃၄	၂,၀၀၉	
	ကွန်ပျူတာသိပ္ပံပညာဂုဏ်ထူးဘွဲ့	၈၀၁	၃၄၀	၃၆၁	၃၆၄			
	ကွန်ပျူတာသိပ္ပံပညာမဟာဘွဲ့	၉၂	၄၀	၃၈	၃၈	၈၁	၁၃၅	

မှတ်ချက်။ * အပြည်ပြည်ဆိုင်ရာ ထေရဝါဒဗုဒ္ဓသာသနာပြုတက္ကသိုလ်မှ ချီးမြှင့်အပ်နှင်းသော ဘွဲ့များ ဖြစ်ပါသည်။
 # နိုင်ငံတော်ပရိယတ္တိ သာသနာ့တက္ကသိုလ်(ရန်ကုန်၊မန္တလေး) မှ ချီးမြှင့်အပ်နှင်းသော ဘွဲ့များ ဖြစ်ပါသည်။
 ** တက္ကသိုလ်၊ ကောလိပ်အသီးသီးမှ ပေးအပ်သော တူညီသည့်ဘွဲ့များကို ပေါင်း၍ ဖော်ပြထားပါသည်။
 @ ပြကွန်နီနစ်ကို ရည်ညွှန်းပါသည်။

စဉ်	ဘာသာရပ်	၁၁/၁၂	၁၂/၁၃	၁၃/၁၄	၁၄/၁၅	၁၅/၁၆	၁၆/၁၇
	ကွန်ပျူတာသတင်းအချက်အလက်သိပ္ပံ^၁	၃၁	၁၃	၂၉	၆၁	၁၁	၁၀
	ကွန်ပျူတာသိပ္ပံပညာမဟာဘွဲ့	၄			၁		၂
	ပါရဂူဘွဲ့ (သတင်းအချက်အလက်နည်းပညာ)	၂၇	၁၃	၂၉	၆၀	၁၁	၈
	ကွန်ပျူတာအသုံးချသိပ္ပံ^၁						
	ကွန်ပျူတာအသုံးချနည်းပညာဒီပလိုမာဘွဲ့						
	ကွန်ပျူတာအသုံးချမဟာသိပ္ပံဘွဲ့						
	ကွန်ပျူတာနည်းပညာ^၁	၃၃၇	၄၄၆	၁၀၄	၁၀၄	၂၃၈	၃၆၅
	ကွန်ပျူတာနည်းပညာဘွဲ့	၁၈၈	၄၀၃			၂၂၃	၃၃၇
	ကွန်ပျူတာနည်းပညာဂုဏ်ထူးဘွဲ့	၁၃၃	၄၁	၉၉	၉၉		
	ကွန်ပျူတာနည်းပညာမဟာဘွဲ့	၁၆	၂	၅	၅	၁၅	၂၈
	ကွန်ပျူတာနည်းပညာ ပါရဂူဘွဲ့						
	အသုံးချသိပ္ပံ						၈၃
	သိပ္ပံဘွဲ့ (ဇီဝနည်းပညာ)						၅၄
	မဟာသိပ္ပံဘွဲ့ (ဇီဝနည်းပညာ)						၂၃
	ပါရဂူဘွဲ့ (ဇီဝနည်းပညာ)						၆
၄	စီးပွားရေး	၃,၇၉၁	၅,၈၉၉	၂၆၄	၄,၁၀၅	၄,၇၇၆	၂,၉၉၈
	ဝိဇ္ဇာဘွဲ့ (စီးပွားရေး)	၂,၉၂၁	၄,၆၆၃		၃,၁၇၅	၃,၈၆၂	၂,၂၄၆
	ဖွံ့ဖြိုးရေးပညာဘွဲ့	၇၉	၆၁		၅၈	၄၂	၆၄
	ဖွံ့ဖြိုးရေးပညာ(ဂုဏ်ထူး)ဘွဲ့						
	ပြည်သူ့ရေးရာစီမံခန့်ခွဲမှုဘွဲ့	၈၈	၆၉		၈၂	၇၄	၆၉
	ပြည်သူ့ရေးရာစီမံခန့်ခွဲမှု(ဂုဏ်ထူး)ဘွဲ့	၁					၂
	ပြည်သူ့ရေးရာစီမံခန့်ခွဲမှုမဟာဘွဲ့	၅၅	၉၁	၆၁	၇၈	၉၆	၁၁၃
	စီးပွားရေးပညာဘွဲ့ (ဘောဂဗေဒ)	၄၄၀	၇၈၈		၅၇၂	၄၉၆	၄၃၀
	စီးပွားရေးပညာ(ဂုဏ်ထူး)ဘွဲ့ (ဘောဂဗေဒ)	၁၄	၁၃	၂၁		၂၄	
	မဟာစီးပွားရေးပညာဘွဲ့ (ဘောဂဗေဒ)	၁၇	၁၈	၁၆	၅		၁၃
	မဟာဖွံ့ဖြိုးရေးပညာဘွဲ့	၅၄	၁၇	၄၇	၃၁	၄၆	၅၄
	ဖွံ့ဖြိုးရေးပညာဒီပလိုမာ (Dip.Ds.)	၁၁၂	၁၇၇	၈၇	၁၀၄	၁၁၀	
	ပါရဂူဘွဲ့	၃	၂	၄		၃	၇
	စီးပွားရေးပညာဒီပလိုမာ	၇		၂၈		၂၃	
၅	စာရင်းအင်းပညာ	၆၄၂	၉၃၄	၁၀၈	၈၈၈	၆၇၂	၅၃၁
	စီးပွားရေးပညာဘွဲ့ (စာရင်းအင်းပညာ)	၅၅၂	၈၄၂	၅	၆၇၉	၄၇၀	၃၆၂
	စီးပွားရေးပညာ(ဂုဏ်ထူး)ဘွဲ့	၂၉	၅	၁၁		၁၅	
	စီးပွားရေးပညာမဟာဘွဲ့ (စာရင်းအင်းပညာ)	၈	၉	၉	၁၈	၂၀	၆
	လူဦးရေပညာဘွဲ့	၅၀	၇၃		၆၉	၆၄	၆၂
	လူဦးရေပညာ(ဂုဏ်ထူး)ဘွဲ့						
	စာရင်းအင်းပညာဒီပလိုမာ(DS)	၃	၃	၃	၇	၅	
	လူဦးရေပညာမဟာဘွဲ့						
	ပါရဂူဘွဲ့		၂		၁	၂	၃
	သုတေသနပညာဒီပလိုမာ			၈၀	၁၁၄	၉၆	၉၈

မှတ်ချက်။^၁ ပြက္ခဒိန်နှစ်ကိုရည်ညွှန်းပါသည်။

စဉ်	ဘာသာရပ်	၁၁/၁၂	၁၂/၁၃	၁၃/၁၄	၁၄/၁၅	၁၅/၁၆	၁၆/၁၇
၆	ဝါကိဇ္ဇ	၂,၄၄၁	၃,၆၃၃	၂၀၄	၂,၅၆၀	၂,၃၃၂	၂,၀၄၀
	ဝါကိဇ္ဇဘွဲ့	၁,၁၈၁	၁,၈၀၆		၈၆၉	၅၃၀	၄၃၈
	စာရင်းကိုင်ပညာဘွဲ့	၂၈၀	၂၅၆	၁	၃၀၀	၂၁၀	၁၃၆
	စာရင်းကိုင်ပညာဘွဲ့ (ဂုဏ်ထူး)	၃			၁	၁	
	စီးပွားရေးလုပ်ငန်းစီမံခန့်ခွဲမှုပညာဘွဲ့	၃၉၁	၉၀၄		၇၃၃	၆၄၀	၅၀၆
	စီးပွားရေးလုပ်ငန်းသုံးစီမံခန့်ခွဲမှုပညာဘွဲ့	၁၀၅	၁၁၈		၁၃၀	၁၄၂	၁၇၉
	ဝါကိဇ္ဇဘွဲ့ (ဂုဏ်ထူး)	၂၀	၈	၂၄		၂၇	
	မဟာဝါကိဇ္ဇဘွဲ့	၂၁	၁၃	၂၆	၁၅	၇၂	၈၄
	စီးပွားရေးလုပ်ငန်းစီမံခန့်ခွဲမှုပညာမဟာဘွဲ့	၂၂၅	၂၉၅		၃၇၈	၃၅၆	၃၉၆
	စီမံအုပ်ချုပ်မှုပညာဒီပလိုမာဘွဲ့	၄၆	၄၉	၄၂	၁၁၂	၅၁	၃၇
	ဈေးကွက်ပညာဒီပလိုမာ			၈၃		၉၄	၁၆၈
	စာရင်းကိုင်နှင့်စာရင်းစစ်ဘွဲ့လွန်ဒီပလိုမာ						
	စာရင်းကိုင်ပညာမဟာဘွဲ့	၂	၁		၁	၁	၅
	စီးပွားရေးလုပ်ငန်းစီမံခန့်ခွဲမှုဘွဲ့ (ဂုဏ်ထူး)	၃	၁၉	၂၇		၁၈	၁၃
	ဘဏ္ဍာရေးစာရင်းကိုင်ဒီပလိုမာ						
	ဘဏ်လုပ်ငန်းဒီပလိုမာ	၁၅၈	၁၆၄			၁၅၃	
	ပါရဂူဘွဲ့	၆		၁	၂	၂	၈
ဘဏ်လုပ်ငန်းနှင့်ဘဏ္ဍာရေးပညာမဟာဘွဲ့				၁၉	၃၅	၇၀	
၇	သမဝါယမ[@]	၁,၇၄၇	၁,၅၈၈	၃၉၈	၁,၄၄၃	၁,၈၇၂	၁,၄၉၁
	ဝိဇ္ဇာ(စီးပွားရေးသိပ္ပံ)	၆၅၃	၁,၀၆၅		၁,၀၃၁	၁,၀၉၁	၉၄၆
	စာရင်းကိုင်နှင့် ဘဏ္ဍာရေးပညာ					၁၃၈	
	အသုံးချစာရင်းအင်းဒီပလိုမာ					၁၅၃	၁၁၉
	စီးပွားရေးစီမံခန့်ခွဲမှုဒီပလိုမာ	၃၀၃	၃၀	၆၇	၈၆	၁	
	စီးပွားရေးလုပ်ငန်းစာရင်းကိုင်ဒီပလိုမာ	၅၃၄	၃၄၀	၂၃၃	၂၆၆	၉၈	၁၇၄
	လူမှုစီးပွားရေးလုပ်ငန်းစီမံခန့်ခွဲမှုဒီပလိုမာ					၁၁၃	၅၆
	ဒေသဆိုင်ရာဖွံ့ဖြိုးမှုဒီပလိုမာ					၁၃၉	၉၈
ဈေးကွက်ဖော်ဆောင်ရေးစီမံခန့်ခွဲမှုဒီပလိုမာ	၂၅၇	၁၅၃	၉၈	၆၀	၁၃၉	၉၈	
၈	ပညာရေး⁺	၁၁,၄၇၃	၁၁,၁၀၁	၁၂,၀၃၂	၇,၃၀၄	၅,၁၂၉	၁၀,၅၅၆
	ဒီပလိုမာ*	၇,၉၄၈	၇,၈၁၅	၈,၅၅၂	၄,၇၀၀	၅,၁၂၉	၆,၁၃၉
	ပညာရေးဘွဲ့	၃,၃၄၈	၃,၁၆၀	၃,၃၂၄	၂,၃၉၆		၃,၅၅၈
	ပညာရေးဘွဲ့ (ပေါင်းကျား)	၂၅					၂၆၂
	မဟာပညာရေးဘွဲ့	၁၄၇	၁၂၄	၁၅၃	၂၀၃		၂၈၂
	ဆရာဖြစ်တင်သင်တန်း						၁၀၈
	ပါရဂူဘွဲ့	၅	၂	၃	၅		၇

မှတ်ချက်။ @ သမဝါယမဦးစီးဌာန
 + တိုင်းရင်းသားလူမျိုးများ ဖွံ့ဖြိုးရေးတက္ကသိုလ်နှင့် ပြည်ထောင်စုရာထူးဝန်အဖွဲ့မှ ပေးသော ဘွဲ့ရအရေအတွက်များ ပါဝင်ပါသည်။
 * PGDT-ဘွဲ့လွန်ဆရာအတတ်ပညာဒီပလိုမာသင်တန်း၊ PGDMA-Multimedia အတတ်ပညာဘွဲ့လွန်ဆရာအတတ်ပညာ ဒီပလိုမာ သင်တန်း၊ DTEC-လုပ်ငန်းခွင် အကြံဆရာအတတ်ပညာကျွမ်းကျင်မှုဒီပလိုမာသင်တန်း၊ D.TEd-လုပ်ငန်းခွင်အကြံဆရာအတတ်ပညာ ဒီပလိုမာသင်တန်းများကို ရည်ညွှန်းပါသည်။

စဉ်	ဘာသာရပ်	၁၁/၁၂	၁၂/၁၃	၁၃/၁၄	၁၄/၁၅	၁၅/၁၆	၁၆/၁၇
၉	သစ်တောပညာ	၈၃	၁၉၄	၁၉၀	၁၈၆	၁၈၁	၁၃၉
	သစ်တောသိပ္ပံဘွဲ့	၈၀	၁၈၃	၁၇၇	၁၇၇	၁၇၀	၁၂၆
	သစ်တောမဟာသိပ္ပံဘွဲ့(ပြည်တွင်း)	၁			၁	၂	၂
	သစ်တောမဟာသိပ္ပံဘွဲ့(ပြည်ပ)		၅	၁၃	၈	၇	၇
	ပါရဂူဘွဲ့(ပြည်ပ)	၂	၆			၂	၃
ပါရဂူဘွဲ့(ပြည်တွင်း)						၁	
၁၀	တိရိစ္ဆာန်ဆေးပညာ	၁၈၅	၆၅၇	၂၃၇	၂၇၂	၆၅	၂၃၃
	တိရိစ္ဆာန်ဆေးပညာဘွဲ့ [@]	၁၄၂	၁၇၀	၂၂၂	၂၂၉		၁၉၅
	မွေးမြူထုတ်လုပ်ရေးဒီပလိုမာ		၄၄၉				
	မွေးမြူထုတ်လုပ်ရေးလုပ်ငန်းဒီပလိုမာ	၂၁	၂၆		၇		
	တိရိစ္ဆာန်ဆေးမဟာသိပ္ပံဘွဲ့(ပြည်ပ)					၇	၂
	တိရိစ္ဆာန်ဆေးမဟာသိပ္ပံဘွဲ့(ပြည်တွင်း)	၁၈	၆	၁၄	၂၆	၅၃	၃၀
	ပါရဂူဘွဲ့(ပြည်တွင်း)	၁	၂		၇	၄	၄
	ပါရဂူဘွဲ့(ပြည်ပ)	၃	၄	၁	၃	၁	၂
၁၁	ဝိဇ္ဇာနှင့် သိပ္ပံ^ဇ	၁၀၅,၄၀၄	၁၁၇,၄၉၈	၁၅,၂၈၆	၇၁,၉၄၂	၅၃၇	၁၁၂,၄၃၃
	ဝိဇ္ဇာ	၆၆,၄၈၃	၇၂,၁၁၂	၁၀,၂၁၉	၄၅,၉၄၇	၃၃၉	၇၂,၆၆၅
	ဒီပလိုမာ	၂,၁၃၆	၃,၂၄၄	၂,၃၆၉	၂,၂၀၅		၁,၈၉၄
	ဝိဇ္ဇာဘွဲ့	၆၂,၃၈၄	၆၇,၀၇၃	၅,၇၉၀	၄၂,၂၂၀	၁၂၀	၆၈,၉၄၃
	ဝိဇ္ဇာဘွဲ့(ဂုဏ်ထူး)	၇၈၄	၆၄၁	၆၁၇	၈၄		၅၉၃
	ဝိဇ္ဇာဘွဲ့(Q)	၂၄	၃၀		၂၄		
	မဟာဝိဇ္ဇာဘွဲ့	၇၄၈	၇၂၆	၁,၀၃၆	၁,၀၃၉		၉၆၈
	မဟာသုတေသနဘွဲ့	၇၉	၉၃	၁၀၀	၁၀၃		၁၃၅
	ပါရဂူဘွဲ့	၂၂၆	၂၂၆	၁၈၀	၁၈၅		၁၃၂
	ဝိဇ္ဇာဘွဲ့(ဘွဲ့လွန်) PGDA	၁၀၂	၇၉	၁၂၇	၈၇	၆၉	
	ဘွဲ့လွန်ဒီပလိုမာ ^၈					၈၆	
	မဟာဘွဲ့လွန်ဒီပလိုမာ ^၈					၆၄	
	သိပ္ပံ	၃၈,၉၂၁	၄၅,၃၈၆	၅,၀၆၇	၂၅,၉၉၅	၁၉၈	၃၉,၇၆၈
	ဒီပလိုမာ	၃၄၉	၄၃၄	၃၈၅	၃၁၈		၂၂၉
	သိပ္ပံဘွဲ့	၃၃,၅၇၃	၄၀,၄၈၆	၁၃	၂၂,၈၈၀	၁၉၈	၃၅,၀၇၀
	သိပ္ပံဘွဲ့(ဂုဏ်ထူး)	၂,၅၃၄	၂,၁၆၁	၂,၂၃၉	၉၀		၁,၉၃၉
	မဟာသိပ္ပံဘွဲ့	၁,၇၈၇	၁,၆၀၉	၁,၇၆၀	၂,၀၁၆		၁,၆၅၂
	မဟာသုတေသနဘွဲ့	၃၈၅	၃၉၄	၄၆၁	၄၇၄		၆၆၇
	ပါရဂူဘွဲ့	၃၁၃	၃၀၂	၂၀၉	၂၁၇		၂၁၁
	၁၂	နိုင်ငံခြားဘာသာ	၉၄၆	၁,၅၀၇	၂၅၄	၉၇၄	
ဒီပလိုမာ		၂၃၅	၆၈၆	၂၁၂	၁၇၆		၁၇၃
ဝိဇ္ဇာဘွဲ့		၆၇၀	၇၆၇		၇၆၂		၈၈၀
မဟာဝိဇ္ဇာဘွဲ့		၄၁	၅၄	၄၂	၃၆		၅၈

မှတ်ချက်။ [@] တိရိစ္ဆာန်ဆေးပညာဘွဲ့၏ ပညာသင်နှစ်ကို ၆ နှစ်သို့ တိုးမြှင့်လိုက်သည်။ ထို့ကြောင့် ဘွဲ့ပေးအပ်ခြင်းကို ၂၀၁၅/၂၀၁၆ ခုနှစ်တွင် ကျင်းပခဲ့ခြင်းမရှိပါ။

^ဇ ဝိဇ္ဇာနှင့်သိပ္ပံတွင် ဥပဒေနှင့် သမိုင်း၊ ပထဝီစသည့် ဝိဇ္ဇာဆိုင်ရာဘာသာရပ်များနှင့် ဇီဝဗေဒ၊ သတ္တဗေဒ၊ ရုက္ခဗေဒ၊ ဓာတုဗေဒ၊ သင်္ချာ စသည့် သိပ္ပံဘာသာရပ်များ ပါဝင်ပါသည်။

^၈ ၎င်းအညွှန်းကိန်းများသည် စက်မှုနည်းပညာမြှင့်တင်ရေးနှင့် ပူးပေါင်းဆောင်ရွက်ရေးဦးစီးဌာနမှ ရရှိသောအချက်အလက်များသာ ဖြစ်ပါသည်။

စဉ်	ဘာသာရပ်	၁၁/၁၂	၁၂/၁၃	၁၃/၁၄	၁၄/၁၅	၁၅/၁၆	၁၆/၁၇
၁၃	စိုက်ပျိုးရေး	၄၀၂	၄၂၅	၄၂၉	၆၉	၄၅၉	၄၉၆
	စိုက်ပျိုးရေးပညာဘွဲ့	၃၆၉	၃၈၄	၃၈၉		၄၁၆	၄၆၀
	စိုက်ပျိုးရေးပညာမဟာဘွဲ့	၃၁	၃၉	၃၂	၆၃	၃၃	၃၀
	ပါရဂူဘွဲ့	၂	၂	၃	၃	၅	၃
	စိုက်ပျိုးရေးဆိုင်ရာစီးပွားရေးဒီပလိုမာ စိုက်ပျိုးရေးဘွဲ့လွန်ဒီပလိုမာ			၅	၃	၅	၂
၁၄	ကျန်းမာရေး	၆,၁၉၇	၆,၁၅၂	၅,၉၇၈	၇,၉၄၉	၉,၉၆၃	၁၀,၇၅၇
	ဆေးပညာသိပ္ပံ	၂,၃၅၂	၂,၃၈၆	၂,၄၃၅	၈၈၆	၂,၄၁၈	၂,၈၁၅
	ဆေးပညာဘွဲ့	၁,၉၇၃	၁,၉၃၁	၁,၉၂၉	၂၈၁	၁,၆၂၇	၁,၈၉၄
	ဒီပလိုမာ(ဘွဲ့လွန်)	၁၀၁	၁၂၆	၁၇၁	၁၇၃	၂၄၉	၃၁၅
	ဆေးပညာမဟာသိပ္ပံ	၂၅၂	၂၇၇	၂၉၀	၃၅၃	၄၆၆	၅၂၈
	ဆေးလက်တွေ့ပါရဂူ	၁၆	၄၃	၂၇	၆၁	၆၁	၆၅
	ပါရဂူဘွဲ့	၁၀	၉	၁၈	၁၈	၁၅	၁၃
	သွားဘက်ဆိုင်ရာဆေးပညာ	၂၉၅	၂၅၁	၂၄၀	၂၀၂	၂၅၂	၃၁၁
	သွားဘက်ဆိုင်ရာဆေးပညာဘွဲ့	၂၈၅	၂၃၉	၂၂၃	၁၉၁	၂၂၉	၂၅၁
	မဟာသွားဘက်ဆိုင်ရာဆေးပညာဘွဲ့	၉	၈	၈	၈	၂၀	၅၁
	သွားဘက်ဆိုင်ရာလက်တွေ့ပါရဂူ	၁	၄	၉	၃	၃	၉
	ဆေးဝါးကျွမ်းကျင်မှုပညာ	၂၃၈	၂၃၁	၂၁၆	၁၉၃	၂၂၉	၂၃၀
	ဆေးဝါးကျွမ်းကျင်မှုပညာဘွဲ့	၂၂၈	၂၂၇	၂၀၂	၁၈၃	၂၂၂	၂၁၆
	ဆေးဝါးကျွမ်းကျင်မှုပညာမဟာဘွဲ့	၁၀	၄	၁၄	၁၀	၇	၁၄
	ဆေးပညာသိပ္ပံ	၂၅၇	၂၇၀	၂၃၂	၂၀၃	၂၂၈	၂၃၉
	ဆေးပညာသိပ္ပံဘွဲ့	၂၄၇	၂၆၄	၂၂၃	၁၉၇	၂၁၃	၂၃၁
	ဆေးပညာသိပ္ပံမဟာဘွဲ့	၁၀	၆	၉	၆	၁၅	၈
	သူနာပြုသိပ္ပံ	၁,၆၂၀	၁,၆၇၀	၁,၅၆၃	၁,၇၅၃	၁,၈၁၅	၁,၉၆၄
	သူနာပြုဒီပလိုမာ	၁,၁၈၉	၁,၂၄၁	၁,၁၉၆	၁,၂၈၈	၁,၂၅၈	၁,၄၀၂
	သူနာပြုသိပ္ပံဘွဲ့	၄၂၅	၄၂၀	၃၆၀	၄၅၁	၅၄၇	၅၃၉
	သူနာပြုသိပ္ပံမဟာဘွဲ့	၆	၉	၇	၁၄	၁၀	၂၃
	အခြေခံကျန်းမာရေးပညာ	၂၄၄	၁၉၂	၁၇၈	၂၁၁	၂၀၄	၂၂၉
	လက်ထောက်ကျန်းမာရေးမှူး	၇၂	၅၀	၅၆	၈၀	၇၅	၁၂၀
	ကျန်းမာရေးသိပ္ပံဘွဲ့	၁၇၂	၁၄၂	၁၂၂	၁၃၁	၁၂၉	၁၀၉
	အခြေခံကျန်းမာရေးဝန်ထမ်းလေ့ကျင့်မွေးထုတ်ပေးမှု	၉၈၄	၁,၀၂၂	၉၇၄	၁,၀၇၈	၁,၂၈၂	၁,၃၃၁
	သားဖွားဆရာမ	၈၇၉	၈၉၀	၉၁၃	၉၄၇	၁,၁၄၅	၁,၁၇၃
	အမျိုးသမီးကျန်းမာရေးဆရာမ	၁၀၅	၁၃၂	၆၁	၁၃၁	၁၃၇	၁၅၈
	တိုင်းရင်းဆေးပညာ	၂၀၇	၁၃၀	၁၄၀	၃,၄၂၃	၃,၅၃၅	၃,၆၃၈
	တိုင်းရင်းဆေးပညာ(ဒီပလိုမာ)				၂,၁၈၇	၂,၁၈၇	၂,၁၈၇
	တိုင်းရင်းဆေးပညာဘွဲ့	၂၀၇	၁၃၀	၁၄၀	၁,၂၂၀	၁,၃၂၃	၁,၄၁၄
	တိုင်းရင်းဆေးပညာမဟာဘွဲ့				၁၆	၂၅	၃၇

ဇယား (၁၁) - ကျွမ်းကျင်မှုအဆင့်အလိုက် သက်မွေးပညာလေ့ကျင့်ပေးခဲ့သူများ

(အညွှန်းကိန်းအမှတ် ၂၇)

စဉ်	ကျောင်း/သင်တန်း	၁၁/၁၂	၁၂/၁၃	၁၃/၁၄	၁၄/၁၅	၁၅/၁၆	၁၆/၁၇
	ကျွမ်းကျင်မှု အဆင့်အလိုက် သက်မွေးပညာ လေ့ကျင့်ပေးခဲ့သူများ						
	-စက်မှုလက်မှုသိပ္ပံ	၁၃,၄၆၉	၂၄,၅၄၀			၈၀၈	၂,၃၅၆
	-အစိုးရနည်းပညာအထက်တန်းကျောင်း	၉၆၂	၁,၀၁၁	၇၈၅	၆၄၈	၇၄၃	၂,၁၈၁
	-စိုက်ပျိုးရေးသိပ္ပံ	၂၉၈	၅၁၅	၈၈၁	၁,၅၀၀	၈၁၃	၁,၄၂၉
	-သစ်တောပညာသင်တန်းကျောင်း	၈၉၁	၈၈၅	၇၄၉	၁၇၄	၁၆၄	၈၅၆
	-မြန်မာနိုင်ငံသစ်တောကျောင်း (ပြင်ဦးလွင်မြို့)	၂၂၄	၁၃၄	၉၆	၁၀၄	၉၄	၇၈
	-အလုပ်ရုံကျွမ်းကျင်မှုသင်တန်း ^β						၈၇
	-ယွန်းပညာကောလိပ်	၆၂	၄၈	၈၄	၈၄	၁၃၈	၃၁၉
	-ယက္ကန်းကျောင်း	၁၇၄	၂၅၁	၂၅၂	၂၇၃	၂၈၄	၃၉၆
	-အသက်မွေးဝမ်းကျောင်းပညာသင်တန်း (ကာလတို)*			၁,၆၆၂	၂,၀၇၂	၅,၅၂၆	၆,၇၂၉
	-ကူးသန်းရောင်းဝယ်ရေးပညာသင်ကျောင်း	၂၅၉	၁၅၇	၁၅၃	၁၁၃	၁၉၄	၁၈၉
	-သမဝါယမကောလိပ်	၃,၅၃၆	၃,၇၈၃	၃,၅၁၃	၄,၅၉၆	၅,၁၉၆	၅,၀၆၁
	-သမဝါယမသင်တန်းကျောင်း	၃၈၉	၂၈၃	၃၀၆	၂၁၀	၂၈၂	၃၄၂
	-စက်မှုသင်တန်းကျောင်း	၈၉၁	၈၆၈	၈၀၈	၉၅၆	၉၃၉	၉၆၀
	-စက်မှုနှင့်အသက်မွေးပညာရွှေ့လျားသင်တန်း			၄၁၅	၈၁၀	၅၂၀	၁,၀၂၈
	-အခြေခံလျှပ်စစ်ကျွမ်းကျင်မှုသင်တန်း (ကာလတို)				၄၂	၁၇၅	
	-လျှပ်စစ်ကျွမ်းကျင်မှုအခြေခံသင်တန်း	၁၇၁	၁၀၇	၁၀၁	၁၃၉	၁၉၄	၁၉၀
	-အသေးစားလယ်ယာသုံးအင်ဂျင်နှင့် မော်တော်ဆိုင်ကယ် ထိန်းသိမ်းရေးနှင့် ပြုပြင်ရေးသင်တန်း (ကာလတို)				၂၂	၃၀	
	-ဘွဲ့ပြင်လာကိုင်တွယ်သူများသင်တန်း	၇၂	၆၆	၁၂၄	၁၆၀	၁၆၈	၁၇၃
	-ဂဟေဆက်သင်တန်း (ကာလတို)				၁၁	၂၅	
	-သံဂဟေဆက်သင်တန်း (ADB ကာလတိုသင်တန်း)					၂၄	၂၉
	-ဧည့်ကြိုဝန်ဆောင်မှုသင်တန်း						၇၉
	-အိပ်ခန်းဆောင်ထိန်းသိမ်းမှုသင်တန်း						၆၇
	-စားသောက်ဆိုင်ဝန်ဆောင်မှုသင်တန်း						၆၉
	-လက်လီရောင်းချမှုဆိုင်ရာဝန်ဆောင်မှုသင်တန်း						၇၄
	-ကွန်ပျူတာနှင့် Networking (Electronic) လျှပ်စစ် ကွန်ပျူတာနှင့် ကွန်ရက်ချိတ်ဆက်ခြင်းသင်တန်း						၇၃
	-လျှပ်စစ်နည်းပညာသင်တန်း						၇၃
	-အိမ်သုံးလေအေးပေးစက်သင်တန်း						၇၇
	-အဆောက်အဦနှင့် စက်မှု၊ လျှပ်စစ်ကိရိယာသင်တန်း						၇၂
	-အထွေထွေဂဟေဆက်ခြင်းနည်းပညာသင်တန်း						၇၆
	-Mechatronics နည်းပညာသင်တန်း						၆၈

မှတ်ချက်။^β အဆင့်မြင့်ပညာဦးစီးဌာနမှ ဖွင့်လှစ်သောသင်တန်း
^{*} အသေးစားစက်မှုလက်မှုလုပ်ငန်းမှ ဖွင့်လှစ်သောကာလတိုကျွမ်းကျင်မှုသင်တန်း(အချိန်ပိုင်း)

စဉ်	ကျောင်း/သင်တန်း	၁၁/၁၂	၁၂/၁၃	၁၃/၁၄	၁၄/၁၅	၁၅/၁၆	၁၆/၁၇
	-အလယ်တန်းဆရာအတတ်သင်တန်း	၉					
	-မူလတန်းဆရာအတတ်သင်တန်း				၁၉၈	၁၀၅	
	နယ်စပ်ဒေသတိုင်းရင်းသားလူငယ်များ ဖွံ့ဖြိုးရေးသင်တန်း ကျောင်းများ						
	ကျောင်းအရေအတွက်	၂၈	၂၉	၂၉	၃၃	၃၉	၄၄
	ကျောင်းသားအရေအတွက်	၂,၉၆၄	၃,၀၈၆	၃,၃၁၄	၃,၄၇၇	၅,၄၃၂	၆,၃၀၅
	နယ်စပ်ဒေသတိုင်းရင်းသားလူငယ်များ စက်မှုလက်မှုပညာ သင်တန်းကျောင်း						
	ကျောင်းအရေအတွက်	၄	၄	၅	၆	၈	၉
	ကျောင်းသားအရေအတွက်	၆၀	၁၇၀	၂၂၀	၃၂၇	၃၆၆	၈၃၅
	-နယ်လှည့်စက်မှုသင်တန်း				၂၅၀	၁၃၀	၈၃
	အမျိုးသမီးအိမ်တွင်းမှုသင်တန်းကျောင်း						
	ကျောင်းအရေအတွက်	၃၆	၃၆	၃၆	၃၇	၃၉	၄၃
	ကျောင်းသားအရေအတွက်	၄,၇၆၁	၄,၉၀၈	၅,၅၇၃	၅,၉၅၃	၆,၀၄၉	၆,၉၆၅
	-နယ်လှည့်အိမ်တွင်းမှုသင်တန်း	၂၂၅	၂၅၂	၇၂၈	၁,၅၀၈	၁,၀၀၉	၃၈၅
	-ခေတ်မီမော်တာအထည်ချုပ်စက်သင်တန်း				၈၈၂	၅၆၄	၅၉၉
	အဆင့်မြင့်ပညာ၊ အနုပညာတက္ကသိုလ်(ရန်ကုန်)						
	ပန်ကျာ	၁၃	၁၄	၁၃	၂၁	၁၈	၁၉
	ပန်းချီ	၁၀	၇	၅	၁၁	၁၁	၇
	ပန်းပု	၁					
	အဆင့်မြင့်ပညာ၊ အနုပညာတက္ကသိုလ်(မန္တလေး)						
	ပန်ကျာ	၁၂	၁၇	၆	၁၆	၁၆	၁၆
	ပန်းချီ	၄	၃	၃	၆	၄	၄
	ပန်းပု		၂	၁	၃	၃	၂
	ဗဟိုဝန်ထမ်းတက္ကသိုလ် (အထက်မြန်မာပြည် နှင့် အောက်မြန်မာပြည်)						
	ဝန်ထမ်းအဖွဲ့အစည်းအကြီးအမှူး စီမံခန့်ခွဲမှုသင်တန်း ^၁			၃၃	၂၈	၃၀	၂၉
	အဆင့်မြင့်အရာထမ်းစီမံခန့်ခွဲမှုသင်တန်း ^၁			၉၈	၇၉	၈၁	၁၁၁
	တက္ကသိုလ်/ကောလိပ်ဆရာ၊ဆရာမများအထူးမွမ်းမံသင်တန်း ^၁	၁,၀၄၀	၇၇၆	၁,၃၅၈	၉၁၅	၉၈၃	၇၂၈
	အခြေခံပညာ ဆရာ၊ဆရာမများ အထူးမွမ်းမံသင်တန်း ^၁	၁၄,၉၉၄	၁၃,၅၄၀	၁၃,၄၉၉	၁၃,၄၈၈	၁၄,၉၇၀	၂,၉၈၁
	အလယ်အလတ်အဆင့် အရာထမ်းစီမံခန့်ခွဲမှုသင်တန်း ^၁	၆၄၈	၆၆၅	၄၇၀	၄၆၇	၅၀၆	၅၈၉
	အရာထမ်းအခြေခံသင်တန်း ^၁	၈၄၈	၇၄၃	၆၈၁	၁,၂၉၄	၁,၃၇၆	၁,၂၄၁
	အရာထမ်းလောင်းအခြေခံသင်တန်း ^၁	၈၅၀	၁,၆၅၉	၁၈၉	၄၆၄	၆၂၀	၃၀၅
	အရာထမ်းလောင်းအခြေခံ(အထူး)သင်တန်း ^၁			၃၃၁	၁,၁၅၅	၈၀၈	၁,၁၈၀
	အရာထမ်းငယ်အခြေခံသင်တန်း ^၁	၁,၄၈၅	၁,၄၄၈	၁,၄၉၉	၂,၀၇၅	၁,၆၈၇	၁,၄၆၃
	စာရေးဝန်ထမ်းကြီးကြပ်မှု တန်းမြင့်သင်တန်း ^၁	၁၁၅	၁၃၁	၁၂၇	၁၇၈	၁၅၀	၁၆၇

မှတ်ချက်။^၁ ဗဟိုဝန်ထမ်းတက္ကသိုလ်(အထက်မြန်မာပြည်) နှင့် ဗဟိုဝန်ထမ်းတက္ကသိုလ် (အောက်မြန်မာပြည်) မှ ရရှိသောအချက်အလက်များဖြစ်ပါသည်။

စဉ်	ကျောင်း/သင်တန်း	၁၁/၁၂	၁၂/၁၃	၁၃/၁၄	၁၄/၁၅	၁၅/၁၆	၁၆/၁၇
	စာရေးဝန်ထမ်းအခြေခံသင်တန်း ^α	၁,၂၆၀	၁,၃၂၃	၁,၂၉၇	၁၄၁၉	၁,၃၃၉	၁,၂၂၂
	အရာထမ်းလောင်းအခြေခံသင်တန်း၊ ပြည်သူ့ဝန်ထမ်း စီမံခန့်ခွဲမှု ဘွဲ့လွန်ဒီလိုမာသင်တန်း ^α						၁၁၉
	ဒေသဖွံ့ဖြိုးရေးအထူးမွမ်းမံသင်တန်း ^α	၃၃၉					
	မြန်မာနိုင်ငံရဲတပ်ဖွဲ့အရာရှိများ အထူးမွမ်းမံသင်တန်း ^α	၂၅၀	၂၀၀	၂၀၀	၂၅၀	၂၅၀	၂၅၀
	ဘဏ္ဍာရေးသင်တန်း [®]	၂,၃၀၉	၃,၀၂၂	၃,၀၂၉	၃,၈၄၅	၃,၇၁၁	၃,၃၆၃
	စာရင်းစစ်-၃ များ လုပ်ငန်းခွင်ကျွမ်းကျင်မှုသင်တန်း [®]	၂၂၆	၂၀၃	၃၇၄	၂၁၁	၁၂၀	၂၃၀
	စာရင်းစစ်-၁ များ လုပ်ငန်းခွင်ကျွမ်းကျင်မှုသင်တန်း [®]	၁၈၂	၂၀၈	၂၀၉	၁၇၃	၇၅	၁၀၈
	ဦးစီးအရာရှိမွမ်းမံသင်တန်း [®]	၁၆၃	၁၆၃		၁၉၆		
	လက်ထောက်ညွှန်ကြားရေးမှူးမွမ်းမံသင်တန်း [®]	၆၅			၁၇၂		
	အခြေခံစာရင်းကိုင်နှင့် ရုံးလုပ်ငန်းကျွမ်းကျင်မှုသင်တန်း [®]	၁၉၃	၂၇၃	၂၉၂	၃၇၂	၂၈၀	၃၈၄
	အလယ်အလတ်အဆင့်စာရင်းကိုင်နှင့် ရုံးလုပ်ငန်းကျွမ်းကျင်မှု သင်တန်း [®]	၁၀၈	၂၀၅	၁၈၄	၂၁၀	၁၁၇	၁၃၉
	အဆင့်မြင့်စာရင်းကိုင်နှင့် ရုံးလုပ်ငန်းကျွမ်းကျင်မှု သင်တန်း [®]	၆၈	၁၁၉	၁၂၄	၁၂၄	၇၆	၁၀၃
	အခြေခံဌာနတွင်းစာရင်းစစ်လုပ်ငန်းခွင်ကျွမ်းကျင်မှု သင်တန်း [®]					၁၄၂	
	အဆင့်မြင့်ဌာနတွင်းစာရင်းစစ်လုပ်ငန်းခွင်ကျွမ်းကျင်မှု သင်တန်း [®]					၁၀၄	
	ဒီပလိုမာစာရင်းကိုင်(ပထမပိုင်း)သင်တန်း [®]	၇၂၆	၁,၀၆၉	၁,၂၂၆	၁,၁၁၆	၁,၂၈၄	၁,၂၄၅
	ဒီပလိုမာစာရင်းကိုင်(ဒုတိယပိုင်း)သင်တန်း [®]	၄၀၀	၅၃၀	၃၉၉	၃၈၈	၂၄၀	၄၃၉
	လက်မှတ်ရပြည်သူ့စာရင်းကိုင် (ပထမပိုင်း) သင်တန်း [®]	၁၁၂	၁၁၅	၁၄၉	၈၁၇	၁,၀၆၄	၇၁၀
	လက်မှတ်ရပြည်သူ့စာရင်းကိုင်(ဒုတိယပိုင်း)သင်တန်း [®]	၆၆	၁၃၇	၇၂	၆၆	၂၀၉	၁၂၇
	ရွာထောင်စက်မှု သင်တန်းကျောင်းအခြေခံ (ဂဟေ၊စက်ကိုင်၊ လျှပ်စစ်၊စက်ဆင်)		၆၁	၅၀	၅၁	၅၁	၅၁
	သံလမ်းပြုပြင်ထိန်းသိမ်းရေးလုပ်ငန်းစက်ကြီးများမောင်းနှင်အသုံး ပြုခြင်းနှင့်ပြုပြင်ထိန်းသိမ်းနည်းသင်တန်း			၁၂		၅	
	RGC မောင်းနှင်ခြင်းနှင့် ပြုပြင်ထိန်းသိမ်းခြင်းသင်တန်း			၃၃		၂၃	၅၇
	မြန်မာ့မီးရထားအတွက်စီမံအုပ်ချုပ်မှုတိုးတက်ရေး သင်တန်း			၇၉	၉၈	၂၆	၁၄၇
	ကွန်ပျူတာဖြင့်လစာငွေရေးဆွဲခြင်းသင်တန်း						၁၀
	စာရင်းကိုင်ဝန်ထမ်းအသစ်များအားသင်ကြားပေးခြင်း						၃၀
	ယာဉ်အန္တရာယ်လမ်းအန္တရာယ်ကင်းရှင်းရေးနှင့် ပို့ဆောင်ရေး ဆိုင်ရာလေ့ကျင့်မှုသင်တန်း						၄၀

မှတ်ချက်။ α ဗဟိုဝန်ထမ်းတက္ကသိုလ်(အထက်မြန်မာပြည်) နှင့် ဗဟိုဝန်ထမ်းတက္ကသိုလ် (အောက်မြန်မာပြည်) မှ ရရှိသောအချက်အလက်များ
 ® ပြည်ထောင်စုစာရင်းစစ်ချုပ်ရုံးမှ ရရှိသောအချက်အလက်များ

စဉ်	ကျောင်း/သင်တန်း	၁၁/၁၂	၁၂/၁၃	၁၃/၁၄	၁၄/၁၅	၁၅/၁၆	၁၆/၁၇
	အမျိုးသားအဆင့် အလုပ်အကိုင်ဆိုင်ရာ ကျွမ်းကျင်မှု အသိအမှတ်ပြုလက်မှတ် အဆင့်(၁)				၉၃	၅၂၄	၄၀၅
	လေအေးပေးစက်တပ်ဆင်သူ					၂၈	
	ပရိဘောဂလက်သမား				၁၆	၁၄	
	အဆောက်အဦလက်သမား				၁၆	၂၂၃	၄၅
	လျှပ်စစ်တပ်ဆင်သူ				၂၄	၁၉	၈၇
	စားပွဲထိုးလုပ်သား				၁၈	၃၀	
	ဂဟေဆက်လုပ်သား				၁၉	၄၈	၅၅
	ခါတ်ငွေ့ဂဟေဆက်လုပ်သား						၄၃
	အုတ်စီလုပ်သား					၅၇	၃၅
	ငွေ့ကိုင်					၂၂	
	အထည်ချုပ်လုပ်သား					၃၁	
	အိပ်ခန်းဆောင်ထိန်းသိမ်းရေး					၃၁	၂၄
	အရောင်းဝန်ထမ်း					၂၁	
	မော်တော်ယာဉ်စက်ပြင်						၂၂
	သံရည်ကျိုလုပ်သား						၁၄
	စက်ကိရိယာကိုင်တွယ်မောင်းနှင်သူ						၁၀
	လယ်ယာသုံးစက်ကိရိယာကိုင်တွယ်မောင်းနှင်သူ						၁၉
	ကြွေပြားကပ်လုပ်သား						၁၁
	အသေးစားအင်ဂျင်စက်ပြင်						၄၀
	အမျိုးသားအဆင့် အလုပ်အကိုင်ဆိုင်ရာ ကျွမ်းကျင်မှု အသိအမှတ်ပြုလက်မှတ် အဆင့်(၂)						၁၀၆
	လေအေးပေးစက်တပ်ဆင်သူ						၁၅
	ပရိဘောဂလက်သမား						၁၆
	အဆောက်အဦလက်သမား						၁၆
	လျှပ်စစ်တပ်ဆင်သူ						၁၀
	ဂဟေဆက်လုပ်သား						၈
	အုတ်စီလုပ်သား						၇
	အထည်ချုပ်လုပ်သား						၂၀
	Pneumatic Technician						၁၄
	ပြည်ပနိုင်ငံများသို့ အလုပ်သမားစေလွှတ်သည့်စာရင်း	၂၈,၃၄၇	၇၅,၅၈၄	၆၁,၆၄၅	၇၀,၇၈၈	၁၀၅,၆၁၆	၁၄၇,၃၈၁
	စင်္ကာပူ	၄၇၆	၆၀၅	၆၉၉	၄၉၃	၄၃၂	၆၂၁
	မလေးရှား	၁၂,၄၆၉	၂၈,၈၉၂	၂၃,၂၄၃	၂၉,၂၂၄	၃၅,၉၆၇	၂၅,၁၅၄
	ကိုရီးယား	၂,၃၄၈	၂,၉၃၁	၄,၃၆၆	၄,၂၂၀	၄,၈၇၀	၅,၅၀၁
	ထိုင်း	၁၂,၈၂၇	၄၃,၀၉၉	၃၃,၁၇၂	၃၅,၈၂၀	၆၂,၃၈၀	၁၁၃,၂၁၀
	ဂျပန်	၇	၈	၆၃	၈၇၅	၁,၇၉၄	၂,၄၈၆
	ယူအေအီး	၁၈၉	၂၀	၁၂	၂	၁၇၀	၂၁၄

စဉ်	ကျောင်း/သင်တန်း	၁၁/၁၂	၁၂/၁၃	၁၃/၁၄	၁၄/၁၅	၁၅/၁၆	၁၆/၁၇
	ကာတာ	၁၃	၂၉	၇၁			၁၃၁
	ကူဝိတ်	၁၈					
	ဟောင်ကောင်			၁၉	၁၅၄	၁	
	မကာအို					၂	၂
	လာအို						၆၂

ဇယား (၁၂) - ပညာရေးအဆင့်အလိုက် အမျိုးသမီးဦးရေပါဝင်မှုရာခိုင်နှုန်း (အညွှန်းကိန်းအမှတ် - ၃၀)

စဉ်	ပညာရေးအဆင့်	၁၁/၁၂	၁၂/၁၃	၁၃/၁၄	၁၄/၁၅	၁၅/၁၆	၁၆/၁၇
၁	မူလတန်းအဆင့်	၄၉.၂၁	၄၉.၀၂	၄၉.၀၀	၄၉.၀၁	၄၈.၈၃	၄၈.၈၉
၂	အလယ်တန်းအဆင့်	၅၀.၃၃	၅၀.၅၇	၅၁.၀၀	၅၀.၈၉	၅၁.၂၄	၅၁.၂၂
၃	အထက်တန်းအဆင့်	၅၃.၈၅	၅၄.၀၀	၅၅.၀၀	၅၅.၃၈	၅၅.၆၀	၅၅.၁၉
၄	အသက်မွေးဝမ်းကျောင်းတက္ကသိုလ်များ	၇၆.၇၇	၇၅.၆၂	၇၅.၇၈	၇၃.၀၆		၇၀.၄၂
၅	ဝိဇ္ဇာနှင့်သိပ္ပံတက္ကသိုလ်များ	၆၆.၃၂	၅၈.၆၆	၅၈.၅၈	၆၃.၃၄		၈၃.၀၀
၆	စက်မှုလက်မှုသိပ္ပံ (AGTI)	၅၇.၈၈	၄၆.၆၈			၃၉.၄၈	၃၉.၄၈
၇	စိုက်ပျိုးရေးသိပ္ပံ (SAI)	၃၅.၀၀	၄၂.၀၀	၄၃.၀၀	၄၈.၀၀	၃၉.၀၀	၄၅.၀၀
၈	အစိုးရနည်းပညာအထက်တန်းကျောင်း (GTHS)	၃၃.၁၆	၃၇.၁၉	၃၀.၉၆	၂၉.၇၈	၃၃.၅၃	၂၇.၉၂

၅။ လုပ်သားအင်အား

လုပ်သားအင်အား သတင်းအချက်အလက်များကို လုပ်သားအင်အားစစ်တမ်းများနှင့် သန်းခေါင်စာရင်းများမှ ရယူလေ့ရှိပါသည်။ ၂၀၁၄ ခုနှစ်အထိ ကျား/မ အလိုက် လုပ်သားအင်အားနှင့် အလုပ်လက်မဲ့နှုန်းတို့ကို "၁၉၉၀ ခုနှစ်၊ မြန်မာနိုင်ငံ လုပ်သားအင်အားစစ်တမ်း" ကိုအခြေခံ၍ ခန့်မှန်းတွက်ချက် ဖော်ပြထားပါသည်။ ၂၀၁၄ ခုနှစ်တွင် ပြည်သူ့အင်အားဦးစီးဌာနမှ လူဦးရေနှင့် အိမ်အကြောင်းအရာ သန်းခေါင်စာရင်းကို ကောက်ယူနိုင်ခဲ့သည့်အတွက် ၂၀၁၄ ခုနှစ်အတွင်း သန်းခေါင်စာရင်းမှ ရရှိသောအချက်အလက်များကို ထည့်သွင်းဖော်ပြထားပြီး ၂၀၁၅ ခုနှစ်တွင် အလုပ်သမားညွှန်ကြားရေးဦးစီးဌာနအနေဖြင့် ILO ၏ အကူအညီရယူ၍ မြန်မာနိုင်ငံလုပ်သားအင်အား၊ ကလေးလုပ်သားနှင့် ကျောင်းအပြီး လုပ်ငန်းခွင်ဝင်ရောက်မှု အကူးအပြောင်းဆန်းစစ်ခြင်းစစ်တမ်းကို ကောက်ယူနိုင်ခဲ့သည့်အတွက် စစ်တမ်းမှရရှိသော အချက်အလက်များကို ထည့်သွင်းဖော်ပြ ထားပါသည်။ နောင်တွင်လည်း လုပ်သားအင်အားစစ်တမ်း ပုံမှန်ကောက်ယူမည် ဖြစ်ရာ အချက်အလက်များ ပုံမှန်ဖော်ပြနိုင်မည် ဖြစ်ပါသည်။

ဇယား (၁၃) - လုပ်သားအင်အား၊ လုပ်သားအင်အားပါဝင်မှုနှုန်းနှင့် အလုပ်လက်မဲ့နှုန်း
(အညွှန်းကိန်းအမှတ် ၃၂၊ ၃၃ နှင့် ၃၄)

အညွှန်းကိန်း		၁၁/၁၂*	၁၂/၁၃*	၁၃/၁၄*	၁၄/၁၅ [@]	၁၅/၁၆**	၁၆/၁၇ ^β
စုစုပေါင်းလုပ်သားအင်အား(သန်းပေါင်း) [#]	ပေါင်း	၃၁.၃၉	၃၁.၈၂	၃၂.၁၄	၂၂.၁၁	၂၁.၉၅	၂၂.၃၉
	ကျား	၁၉.၄၀	၁၉.၆၆	၁၉.၈၆	၁၃.၄၀	၁၂.၄၇	၁၂.၉၆
	မ	၁၁.၉၉	၁၂.၁၆	၁၂.၂၈	၈.၇၁	၉.၄၈	၉.၄၃
အလုပ်လက်ရှိ(သန်းပေါင်း) [#]	ပေါင်း	၃၀.၁၃	၃၀.၅၄	၃၀.၈၅	၂၁.၂၃	၂၁.၇၉	၂၁.၉၂
	ကျား	၁၈.၇၂	၁၈.၉၇	၁၉.၁၆	၁၂.၈၈	၁၂.၃၉	၁၂.၇၆
	မ	၁၁.၄၁	၁၁.၅၇	၁၁.၆၉	၈.၃၅	၉.၄၀	၉.၁၆
အလုပ်လက်မဲ့(သန်းပေါင်း) [#]	ပေါင်း	၁.၂၆	၁.၂၈	၁.၂၉	၀.၈၇	၀.၁၆	၀.၅
	ကျား	၀.၇၁	၀.၇၂	၀.၇၃	၀.၅၂	၀.၀၈	၀.၂
	မ	၀.၅၅	၀.၅၆	၀.၅၆	၀.၃၅	၀.၀၈	၀.၃
လုပ်သားအင်အားပါဝင်မှုနှုန်း(%) [#]	ပေါင်း	၆၆.၀၄	၆၆.၂၈	၆၆.၉၄	၆၇.၀၀	၆၄.၇၀	၆၁.၅၀
	ကျား	၈၂.၃၈	၈၂.၆၇	၈၃.၅၀	၈၅.၂၀	၈၀.၂၀	၇၈.၀၀
	မ	၅၀.၀၂	၅၀.၂၃	၅၀.၇၃	၅၀.၅၀	၅၁.၆၀	၄၇.၇၀
အလုပ်လက်မဲ့နှုန်း(%) [#]	ပေါင်း	၄.၀၁	၄.၀၁	၄.၀၁	၄.၀၀	၀.၈၀	၂.၁၀
	ကျား	၃.၆၆	၃.၆၆	၃.၆၆	၃.၉၀	၀.၇၀	၁.၅၀
	မ	၄.၅၉	၄.၅၈	၄.၅၈	၄.၁၀	၀.၉၀	၃.၀၀
စုစုပေါင်းလုပ်သားအင်အားအပြည့်အဝအသုံးမချနိုင်မှု ရာခိုင်နှုန်း(%) [#]	ပေါင်း					၆.၉၀	၇.၇
	ကျား					၆.၀၀	၆.၆
	မ					၈.၁၀	၉.၃

မှတ်ချက်။ # ပြက္ခဒိန်နှစ်ကို ရည်ညွှန်းပါသည်။
 * ၁၉၉၀ ခုနှစ်၊ မြန်မာနိုင်ငံ လုပ်သားအင်အားစစ်တမ်း (အသက်၁၀နှစ်နှင့် အထက် လူဦးရေပေါ်တွင်အခြေခံ၍ တွက်ချက်ထားပါသည်။)
 အလုပ်သမား ညွှန်ကြားရေးဦးစီးဌာန
 @ ၂၀၁၄ ခုနှစ်၊ လူဦးရေနှင့် အိမ်အကြောင်းအရာသန်းခေါင်စာရင်း၊ ပြည်သူ့အင်အားဦးစီးဌာန၊ (အသက် ၁၅ နှစ်မှ ၆၄ နှစ်အထိ အိမ်ထောင်စုများနှင့် အဖွဲ့အစည်းများ၏ လူဦးရေပေါ်ကို အခြေခံ၍ တွက်ချက်ထားခြင်း ဖြစ်ပါသည်။
 ** ၂၀၁၅ခုနှစ်၊ လုပ်သားအင်အား၊ ကလေးလုပ်သားနှင့် ကျောင်းအပြီးလုပ်ငန်းခွင်ဝင်ရောက်မှု အကူးအပြောင်းဆန်းစစ်ခြင်းစစ်တမ်း၊ အလုပ်သမား ညွှန်ကြားရေးဦးစီးဌာန၊ (အိမ်ထောင်စုများ၏ အလုပ်လုပ်ကိုင်နိုင်သော အသက် ၁၅ နှစ်နှင့်အထက် လူဦးရေပေါ်တွင် အခြေခံ၍ တွက်ချက် ထားခြင်း ဖြစ်ပါသည်။)
 β ၂၀၁၇ ခုနှစ်၊ နှစ်စဉ်လုပ်သားအင်အားစစ်တမ်း (ပထမအကြိမ်) အစီရင်ခံစာ

ပုံ (၃) ကျား၊ မ အလိုက် လုပ်သားအင်အား(သန်းပေါင်း)

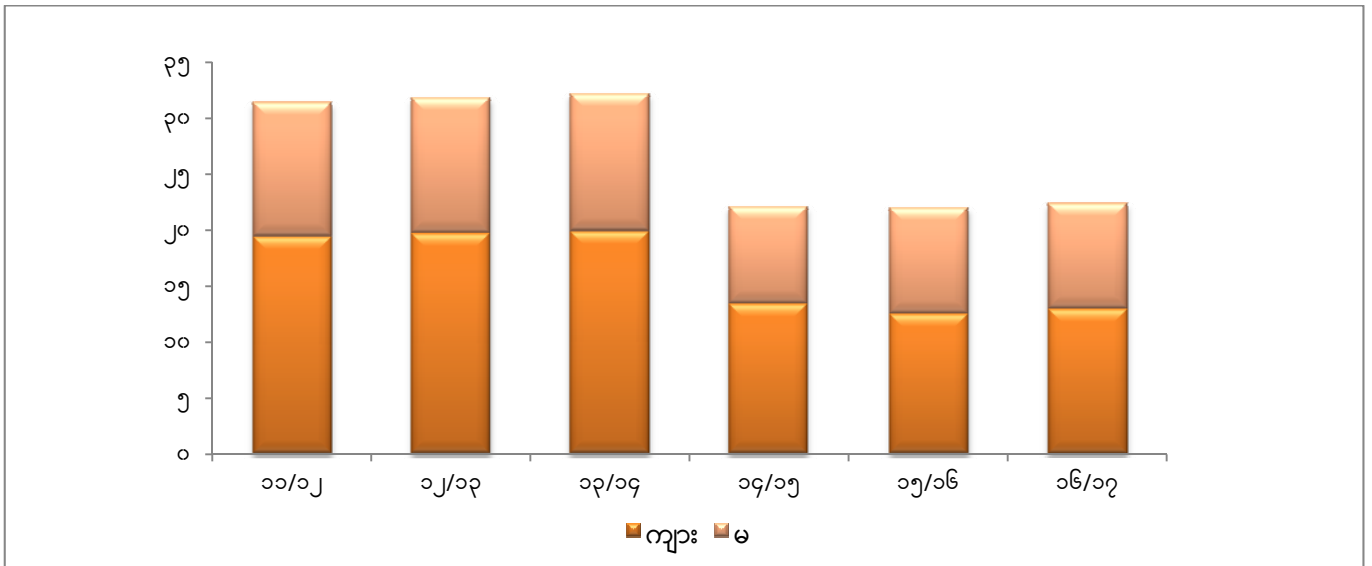

စုစုပေါင်းလုပ်သားအင်အားကို ခန့်မှန်းရန်လွယ်ကူသော်လည်း လုပ်သားအင်အား၏ သွင်ပြင်လက္ခဏာများ ဖြစ်သော ပညာရေးအဆင့်အလိုက် လုပ်သားအင်အား၊ အလုပ်အကိုင်နှင့် လုပ်ငန်းအမျိုးအစားအလိုက် အလုပ်လက်ရှိ လုပ်သားဦးရေတို့ကို ခန့်မှန်း၍မရရှိနိုင်ပါ။ ထို့ကြောင့် အလုပ်အကိုင်နှင့် လုပ်ငန်းအမျိုးအစားအလိုက် အလုပ်လက်ရှိဦးရေ ဖွဲ့စည်းမှုကို ရာခိုင်နှုန်းဖြင့် "၂၀၁၅ခုနှစ်၊ တစ်နှစ်အတွက်သာ ဇယား (၁၄) နှင့် (၁၅) တို့တွင် ဖော်ပြထားပါသည်။"

ဇယား (၁၄) - လုပ်ငန်းအမျိုးအစားအလိုက် အလုပ်လက်ရှိဦးရေ
(အညွှန်းကိန်းအမှတ် ၃၆)

စဉ်	လုပ်ငန်းအမျိုးအစား	ရာခိုင်နှုန်း
၁	လယ်ယာ၊ သား၊ ငါး၊ သစ်တော	၄၈.၈
၂	လက်လီလက်ကားရောင်းဝယ်ရေး၊ မော်တော်ကား၊ မော်တော်ဆိုင်ကယ် ပြုပြင်ရေး	၁၅.၉
၃	ကုန်ထုတ်လုပ်မှုလုပ်ငန်းများ	၁၀.၈
၄	အခြားလုပ်ငန်းများ	၁၀.၂
၅	ဆောက်လုပ်ရေး	၅.၅
၆	သယ်ယူပို့ဆောင်ရေးနှင့် ကုန်ပစ္စည်းသိုလှောင်ရေးလုပ်ငန်းများ	၄.၇
၇	စီမံအုပ်ချုပ်ရေးနှင့် ထောက်ပံ့မှုဆိုင်ရာလုပ်ငန်းများ	၀.၉
၈	တည်းခိုခန်းနှင့် အစားအသောက်ဝန်ဆောင်မှုလုပ်ငန်းများ	၁.၈
၉	သတ္တုတူးဖော်ရေးနှင့်ကျောက်မိုင်းလုပ်ငန်းများ	၁.၂
၁၀	အိမ်အကူ	၀.၁
၁၁	လျှပ်စစ်၊ ဓါတ်ငွေ့၊ ရေနွေးငွေ့နှင့် လေအေးဖြန့်ဖြူးမှုလုပ်ငန်း	၀.၁
စုစုပေါင်း		၁၀၀.၀

အရင်းအမြစ်။ ၂၀၁၇ ခုနှစ်၊ နှစ်စဉ်လုပ်သားအင်အားစစ်တမ်း (ပထမအကြိမ်) အစီရင်ခံစာ

ပုံ(၄)လုပ်ငန်းအမျိုးအစားအလိုက် အလုပ်လက်ရှိဦးရေ (ရာခိုင်နှုန်း)

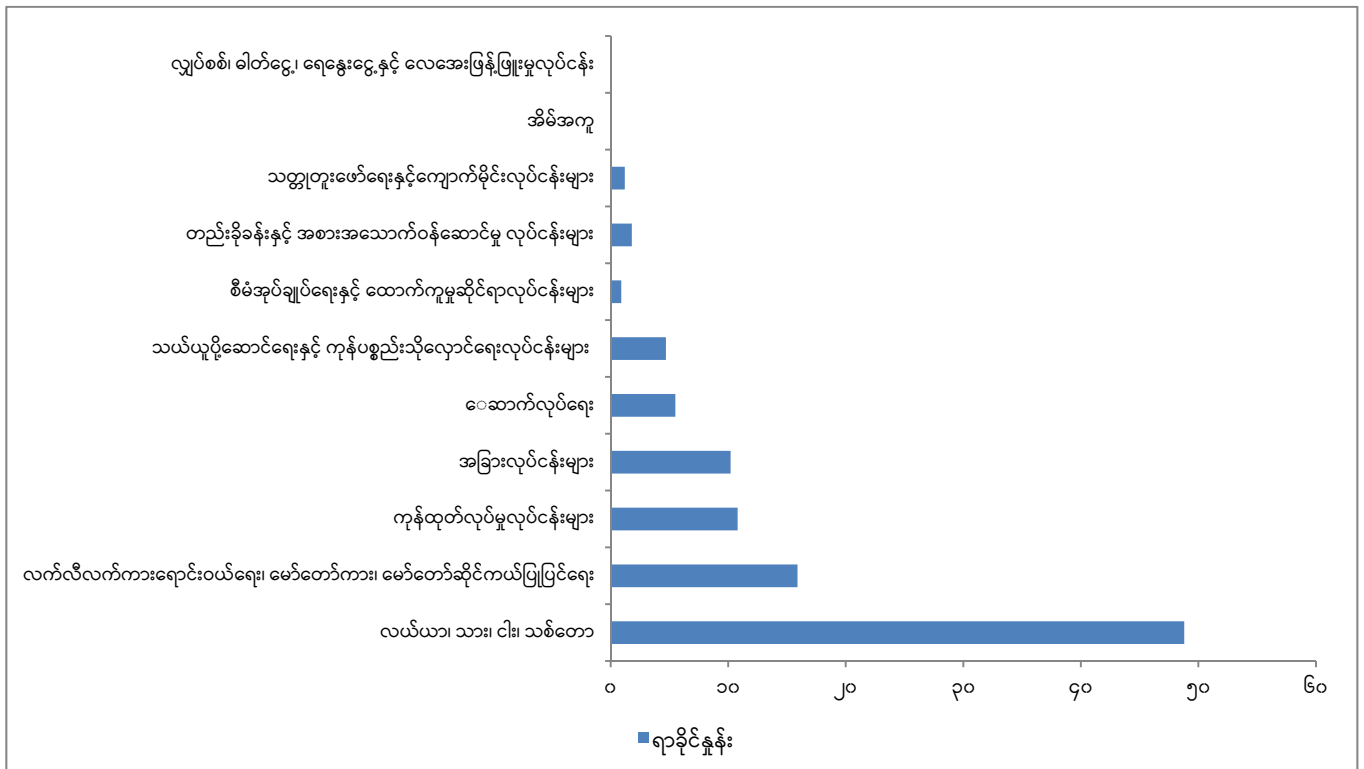

ဇယား (၁၅) - အလုပ်အကိုင်အမျိုးအစားအလိုက် အလုပ်လက်ရှိဦးရေ
(အညွှန်းကိန်းအမှတ် ၃၆)

စဉ်	အလုပ်အကိုင်အမျိုးအစား	ရာခိုင်နှုန်း
၁	လယ်ယာ၊ သစ်တောနှင့် ငါးလုပ်ငန်းကျွမ်းကျင်လုပ်သားများ	၃၄.၀
၂	အခြေခံအလုပ်အကိုင်များ	၂၅.၁
၃	ဝန်ဆောင်မှုနှင့်အရောင်းလုပ်သားများ	၁၆.၉
၄	လက်မှုနှင့်ဆက်စပ် ကုန်သွယ်ရေးလုပ်သားများ	၁၁.၂
၅	စက်ကိရိယာနှင့်စက်ပစ္စည်းကိုင်တွယ်အသုံးပြုသူများ၊ စုစည်းတပ်ဆင်သူများ	၅.၃
၆	အသက်မွေးဝမ်းကျောင်းပညာရှင်များ	၃.၃
၇	စက်မှုလက်မှုပညာရှင်နှင့် တွဲဖက်ပညာရှင်များ	၁.၅
၈	စာရေးလုပ်ငန်း အထောက်အကူပြုလုပ်သားများ	၁.၉
၉	မန်နေဂျာများ	၀.၇
၁၀	စစ်မှုထမ်းအလုပ်အကိုင်များ	၀.၁
စုစုပေါင်း		၁၀၀.၀

အရင်းအမြစ်။ ၂၀၁၇ ခုနှစ်၊ နှစ်စဉ်လုပ်သားအင်အားစစ်တမ်း (ပထမအကြိမ်) အစီရင်ခံစာ

ပုံ(၅) အလုပ်အကိုင်အမျိုးအစားအလိုက် အလုပ်လက်ရှိဦးရေ (ရာခိုင်နှုန်း)

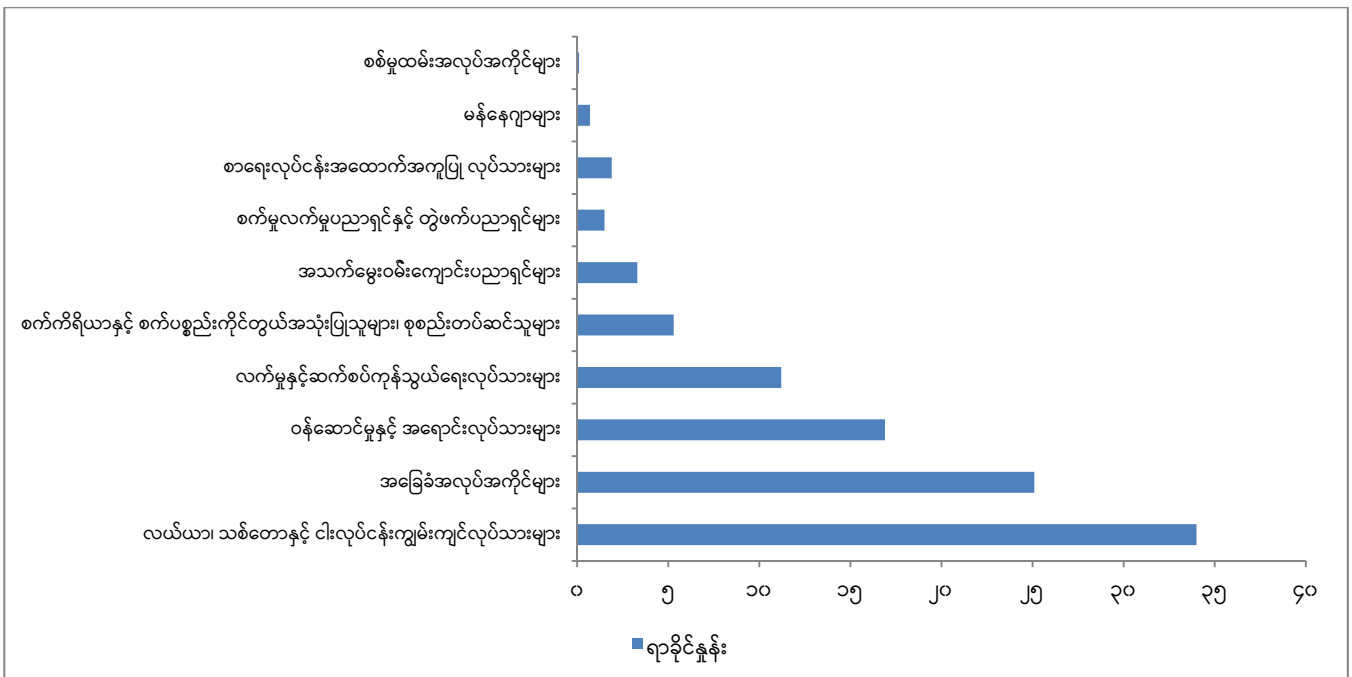

၆။ စီးပွားရေးအညွှန်းကိန်းများ

စီးပွားရေးစာရင်းအင်းများကို အဓိကအားဖြင့် စီမံကိန်းနှင့် ဘဏ္ဍာရေးဝန်ကြီးဌာန လက်အောက်ရှိ စီမံကိန်းရေးဆွဲရေးဦးစီးဌာနမှ ရရှိပါသည်။ ထိုသို့ဖော်ပြရာတွင် လက်ရှိနှစ်များ၏ စာရင်းအင်းအချက်အလက်များကို 'ယာယီ' သို့မဟုတ် 'ရှေ့ပြေး အမှန်'အဖြစ် ဖော်ပြလေ့ရှိပါသည်။ သို့သော် 'ယာယီ' နှင့် 'ရှေ့ပြေးအမှန်' တို့၏ ခြားနားမှုသည် အနည်းငယ်မျှသာရှိပါသည်။ စားသုံးသူဈေးဆန္ဒကိန်း (CPI) ကို ဗဟိုစာရင်းအင်းအဖွဲ့ (CSO) မှ တွက်ချက်ပြီး "ရွေးချယ်ထားသော လစဉ်စီးပွားရေး အညွှန်းကိန်းများ" စာအုပ်တွင် တွေ့ရှိနိုင်ပါသည်။ ထုတ်လုပ်သူများ၏ ပုံမှန်ဈေးနှုန်းဖြင့် တွက်ချက်ထားသောစုစုပေါင်း တိုင်းပြည်ထုတ်ကုန်(GDP)၊ လူတစ်ဦးကျ ပျမ်းမျှတိုင်းပြည်ထုတ်ကုန် စသည့်စီးပွားရေးဆိုင်ရာ စာရင်းအချက်အလက်များနှင့် ရန်ကုန်မြို့ပေါ်ရှိ စားသုံးသူဈေးဆန္ဒကိန်း (CPI) တို့ကို ဇယား (၁၆) တွင် ဖော်ပြထားပါသည်။ ဇယား(၁၇)တွင် နိုင်ငံတော်၏ စုစုပေါင်းအသုံးစရိတ် (ငွေလုံးငွေရင်းနှင့် သာမန်အသုံးစရိတ်ပေါင်း)ကို စီးပွားရေးကဏ္ဍအလိုက် ဖော်ပြထားပါသည်။

ဇယား (၁၆) - စီးပွားရေးစွမ်းဆောင်မှုအညွှန်းကိန်းများ
(အညွှန်းကိန်းအမှတ် ၄၀၊ ၄၁၊ ၄၃ နှင့် ၄၅)

အညွှန်းကိန်း	၁၁/၁၂	၁၂/၁၃	၁၃/၁၄	၁၄/၁၅	၁၅/၁၆	၁၆/၁၇
(က) ဂျီဒီပီ (နှစ်အလိုက်ဈေးနှုန်း)*						
-ကျပ်သန်းပေါင်း	၄၆,၃၀၇,၈၈၈	၅၁,၂၅၉,၂၆၀	၅၈,၀၁၁,၆၂၆	၆၅,၂၆၁,၈၉၀	၇၂,၇၁၄,၀၂၁	၇၉,၇၂၀,၈၉၈
(ခ) ဂျီဒီပီ ၂၀၁၀/၂၀၁၁ ဈေးနှုန်း*						
-ကျပ်သန်းပေါင်း	၄၂,၀၀၀,၈၇၆	၄၅,၀၈၀,၁၀၃	၄၈,၈၇၉,၁၅၉	၅၂,၇၈၅,၀၅၁ [#]	၅၆,၄၇၆,၂၂၅ [∞]	၅၉,၇၉၂,၅၄၄ [∞]
-ဂျီဒီပီတိုးတက်မှုနှုန်း(%)	၅.၆	၇.၃	၈.၄	၈.၀ [#]	၇.၀ [∞]	၅.၉ [∞]
(က) တစ်ဦးကျဂျီဒီပီ ၂၀၁၀ / ၂၀၁၁ ဈေးနှုန်း(ကျပ်)	၆၉၅,၅၆၃	၇၃၉,၃၀၉ [#]	၉၅၄,၉၆၉ [#]	၁,၀၁၅,၂၇၃ [#]	၁,၀၇၆,၇၆၃ [∞]	၁,၁၂၉,၉၃၁ [∞]
(ခ) နှစ်အလိုက်တစ်ဦးကျ ဂျီဒီပီ (ကျပ်)	၇၆၆,၈၉၀	၈၄၀,၆၃၅ [#]	၁,၁၃၃,၃၉၄ [#]	၁,၂၅၅,၂၅၄ [#]	၁,၃၈၆,၃၄၉ [∞]	၁,၅၀၆,၅၂၇ [∞]
(က) ရင်းနှီးမြှုပ်နှံမှု (ကျပ်သန်းပေါင်း)	၁၃,၅၁၆,၁၆၀.၀	၁၅,၃၁၆,၃၇၁.၀ [#]	၁၈,၂၈၂,၇၈၁.၅ [#]	၂၀,၇၀၀,၈၅၉.၅ [#]	၂၅,၂၂၁,၄၈၆.၂ [∞]	၂၆,၃၇၁,၇၇၈.၅ [∞]
(ခ) ပြည်ပပို့ကုန် (ကျပ်သန်းပေါင်း)	၇,၃၈၁,၅၆၄.၈	၇,၆၄၄,၆၄၅.၆ [#]	၁၀,၈၃၁,၄၂၄.၅ [#]	၁၂,၄၉၆,၅၃၆.၉ [#]	၁၃,၆၄၈,၇၂၀.၇ [∞]	၁၄,၆၈၅,၉၅၁.၅ [∞]
ပြည်ပပို့ကုန် (အမေရိကန် ဒေါ်လာသန်းပေါင်း)	၉,၁၃၅.၆	၈,၉၇၇.၀ [#]	၁၁,၂၀၄.၀ [#]	၁၂,၅၂၃.၇ [#]	၁၁,၁၃၆.၅ [∞]	၁၁,၆၆၃.၂ [∞]
(ဂ) သွင်းကုန်(ကျပ်သန်းပေါင်း)	၇,၃၀၀,၃၂၈.၅	၇,၇၂၂,၉၀၄.၉ [#]	၁၃,၃၀၁,၉၉၅.၆ [#]	၁၆,၅၉၆,၅၃၇.၂ [#]	၂၀,၃၁၇,၄၅၆.၉ [∞]	၂၁,၆၃၂,၄၁၄.၇ [∞]
သွင်းကုန်(အမေရိကန်ဒေါ်လာသန်းပေါင်း)	၉,၀၃၅.၁	၉,၀၆၈.၉ [#]	၁၃,၇၅၉.၅ [#]	၁၆,၆၃၂.၆ [#]	၁၆,၅၇၇.၈ [∞]	၁၇,၁၇၉.၉ [∞]
စားသုံးသူဈေးဆန္ဒကိန်း						
(၂၀၁၂=၁၀၀**) ပြည်ထောင်စု	၉၄.၂၀	၉၇.၇၂	၁၀၅.၆၁ [#]	၁၁၀.၉၉	၁၂၂.၀၉	၁၃၀.၃၃

မှတ်ချက်။ * (၁) တစ်မျိုးသားလုံး၏ ပြည်တွင်းအသားတင်ထုတ်လုပ်မှု အမှန်တန်ဖိုးတွက်ချက်ရာတွင် ၂၀၀၅-၂၀၀၆ မှ ၂၀၀၆-၂၀၀၇ ခုနှစ်အထိကို ၂၀၁၀-၂၀၁၁ ပုံမှန်ဈေးနှုန်းဖြင့် တွက်ချက်ပြီး ၂၀၁၀-၂၀၁၁ ခုနှစ်မှစ၍ ၂၀၁၁-၂၀၁၂ ခုနှစ်ဈေးနှုန်းဖြင့် တွက်ချက်ထားပါသည်။
(၂) ၂၀၁၁-၂၀၁၂ ဘဏ္ဍာနှစ်တွင် စာရင်းအင်းကိန်းဂဏန်းများ မှန်ကန်ရေးအတွက် မြေကြီးမြေပုံမှန်ကန်ရေးလုပ်ငန်း၊ မြေပြင်စာရင်းအမှန်ရရှိရေး၊ စာရင်းကောက်ယူရေးလုပ်ငန်းတို့ကို ဆောင်ရွက်ခဲ့ခြင်းကြောင့် သီးနှံစိုက်ဧက ၂ သန်းခန့်လျော့နည်းခဲ့ပြီး အချို့သီးနှံများ၏ အထွက်လျော့နည်းခဲ့သည်။
ရှေ့ပြေးအမှန်ကို ရည်ညွှန်းပါသည်။ (စီမံကိန်းရေးဆွဲရေးဦးစီးဌာန)
∞ မတ်လကုန်အချက်အလက်များ ဖြစ်ပါသည်။
** အိမ်ထောင်စုဝင်ငွေနှင့်စားသုံးမှုစစ်တမ်း ၂၀၁၂ ပြက္ခဒိန်နှစ်ကိုရည်ညွှန်းပါသည်။(ဗဟိုစာရင်းအင်းအဖွဲ့)

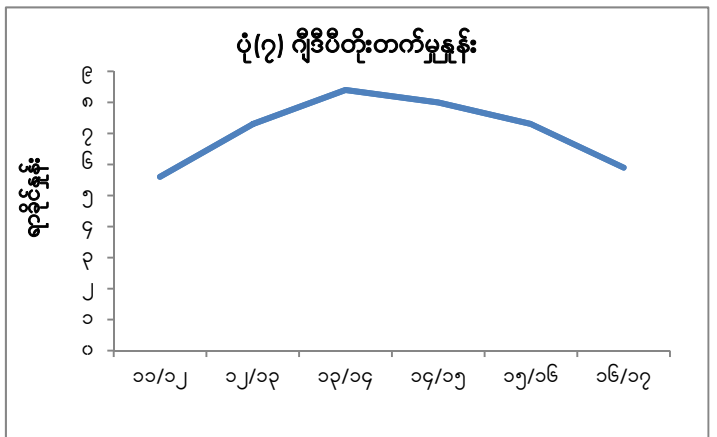
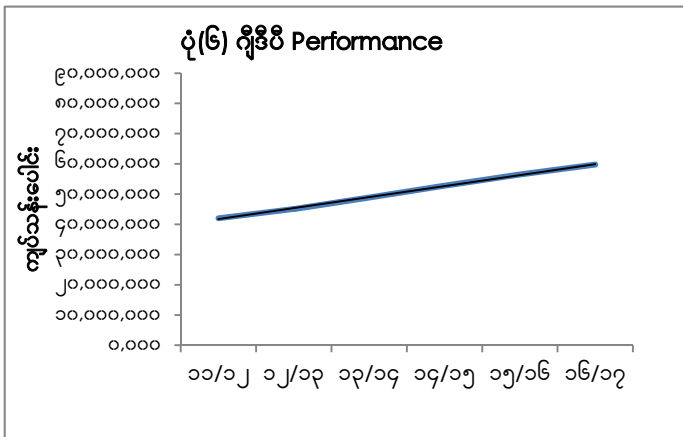

မှတ်ချက်။ တစ်မျိုးသားလုံး၏ ပြည်တွင်းအသားတင်ထုတ်လုပ်မှု အမှန်တန်ဖိုးတွက်ချက်ရာတွင် ၂၀၁၀-၂၀၁၁ ခုနှစ်မှစ၍ ၂၀၁၁-၂၀၁၂ ခုနှစ် ဈေးနှုန်းဖြင့် တွက်ချက်ပါသည်။

ဇယား (၁၇) - ကဏ္ဍအလိုက် နိုင်ငံတော်အသုံးစရိတ်များ

(အညွှန်းကိန်းအမှတ် ၄၄)

(ကျပ်သန်းပေါင်း)

စဉ်	ကဏ္ဍ	၁၁/၁၂	၁၂/၁၃	၁၃/၁၄	၁၄/၁၅	၁၅/၁၆	၁၆/၁၇
၁	လယ်ယာ	၂၉၅,၆၃၀	၃၈၀,၇၃၀ ⁺	၄၉၈,၈၈၆			
၂	သားငါး	၂၄,၀၁၇	၁၁,၂၅၉ ⁺	၅၃,၆၉၅			
၃	သစ်တော	၁၄၀,၀၅၂	၂၇၂,၈၁၉ ⁺	၂၉၅,၅၀၆			
၄	စွမ်းအင်	၄,၄၅၁	၅၁,၀၄၃ ⁺	၂၅,၁၉၈			
၅	သတ္တု	၄၀၀,၁၄၈	၁,၆၂၇,၅၆၄ ⁺	၂,၀၂၄,၇၅၇			
၆	စက်မှုလက်မှု	၃၄၆,၁၈၅	၈၃၇,၅၉၃ ⁺	၇၆၇,၈၇၇			
၇	လျှပ်စစ်ဓာတ်အား	၈၁၆,၃၇၃	၇၅၈,၂၂၄ ⁺	၁,၅၉၃,၀၄၆			
၈	ဆောက်လုပ်ရေး	၈၁၅,၇၄၆	၇၈၀,၁၆၈ ⁺	၇၄၃,၄၁၆			
၉	ပို့ဆောင်ရေး	၂၅၈,၅၂၁	၂၈၅,၇၄၃ ⁺	၄၀၀,၈၄၀			
၁၀	ဆက်သွယ်ရေး	၄၈၀,၀၇၅	၂၆၅,၈၀၃ ⁺	၄၅၉,၄၉၉			
၁၁	ကုန်သွယ်ရေး	၆၄၅,၇၀၂	၁၉၈,၈၇၇ ⁺	၆၄၁,၃၇၂			
၁၂	လူမှုရေး	၅၀၂,၈၆၂	၁,၅၇၁,၆၅၀ ⁺	၁,၇၇၀,၇၈၀			
	ပညာရေး	၃၁၀,၀၂၀	၇၆၀,၅၉၁ ⁺	၈၈၈,၇၇၆			
	ကျန်းမာရေး	၉၅,၉၆၆	၃၈၀,၆၀၄ ⁺	၄၉၆,၆၉၇			
	အခြား	၉၆,၈၇၆	၄၃၀,၄၅၅ ⁺	၃၈၅,၃၀၇			
၁၃	ငွေရေးကြေးရေး	၄၀၃,၈၈၈	၅၁၃,၉၅၈ ⁺	၂,၁၉၁,၀၂၃			
၁၄	စီမံခန့်ခွဲရေးနှင့်အုပ်ချုပ်ရေး	၂,၃၅၃,၇၃၇	၂,၉၄၁,၆၉၇ ⁺	၂,၉၉၆,၉၈၁			
စုစုပေါင်း		၇,၄၈၇,၃၈၇	၁၀,၄၉၇,၁၂၈⁺	၁၄,၄၆၂,၈၇၆			

မှတ်ချက်။ ⁺ ရှေ့ပြေးအမှန်ကိုရည်ညွှန်းပါသည်။

၇။ စားသောက်ကုန်ထုတ်လုပ်မှုနှင့် မြေယာအသုံးချမှု

ကုန်စည်အမျိုးမျိုး၏ ထုတ်လုပ်မှု၊ နိုင်ငံခြားသို့တင်ပို့မှု၊ တင်သွင်းမှုတို့ကို စီမံကိန်းနှင့် ဘဏ္ဍာရေးဝန်ကြီးဌာန အောက်ရှိ စီမံကိန်းရေးဆွဲရေးဦးစီးဌာနမှ ရရှိပါသည်။ လူတစ်ဦးအတွက် စားသောက်ကုန်ရရှိနိုင်မှုကို စားသောက်ကုန် အမျိုးအစား တစ်ခုချင်းအလိုက်တင်ပို့မှု၊ တင်သွင်းမှုပမာဏတို့ဖြင့် ညှိနှိုင်းတွက်ချက်ထားခြင်းဖြစ်ပါသည်။ စိုက်ပျိုးမြေ၊ ကြိုးဝိုင်းနှင့် အခြားသစ်တောမြေစသော မြေယာအသုံးချမှုများကို သစ်တောဦးစီးဌာနမှ ရရှိပါသည်။

ဇယား (၁၈) - စားသောက်ကုန်ရရှိနိုင်မှုနှင့် မြေယာအသုံးချမှု
(အညွှန်းကိန်းအမှတ် ၄၂၊ ၄၆ နှင့် ၄၇)

အညွှန်းကိန်း	၁၁/၁၂	၁၂/၁၃	၁၃/၁၄	၁၄/၁၅	၁၅/၁၆	၁၆/၁၇
လူတစ်ဦးအတွက်စားသောက်ကုန်ရရှိနိုင်မှု (ကီလိုဂရမ်)						
ဆန်	၂၉၆.၃၀	၂၆၉.၃၃ [#]	၂၈၁.၇၆ [#]	၂၆၃.၇၃ [#]	၂၇၂.၅၀ [∞]	၂၆၈.၂၀ [∞]
စားသုံးဆီ	၂၂.၄၈	၁၉.၃၆ [#]	၁၇.၅၉ [#]	၂၂.၁၅ [#]	၂၅.၅၆ [∞]	၂၈.၉၅ [∞]
အသား	၄၁.၅၁	၄၅.၀၇ [#]	၄၈.၈၇ [#]	၅၃.၁၀ [#]	၅၆.၅၉ [∞]	၅၇.၂၉ [∞]
ငါး	၈၀.၀၀	၈၄.၉၂ [#]	၉၀.၅၇ [#]	၉၄.၇၈ [#]	၉၈.၁၇ [∞]	၉၇.၉၇ [∞]
ပဲအမျိုးမျိုး	၇၇.၇၅	၈၁.၂၁ [#]	၈၈.၇၈ [#]	၈၆.၂၁ [#]	၉၄.၆၃ [∞]	၉၂.၁၈ [∞]
စိုက်ပျိုးမြေ ('၀၀၀ ဧက)	၅၅,၅၈၉	၅၂,၀၀၆	၅၂,၇၉၉	၅၂,၈၀၅	၅၂,၆၈၉	၅၁,၅၄၇
လူတစ်ဦးအတွက်ပျမ်းမျှစိုက်ပျိုးမြေ(ဧက)**	၀.၄၈၇၈	၀.၄၇၉၈	၀.၄၇၆၃	၀.၅၆၆၀	၀.၅၆၅၄	၀.၅၆၂၂
မြေယာအသုံးချမှု (ဧကထောင်ပေါင်း)						
အသားတင်စိုက်ပျိုးမြေ	၂၉,၄၅၄	၂၉,၂၅၈	၂၉,၃၂၈	၂၉,၆၁၆	၂၉,၆၇၃	၂၉,၇၄၆
ပလပ်ထားသည့်မြေ	၇၉၅	၁,၀၈၆	၁,၁၂၈	၁,၀၉၄	၁,၁၁၁	၁,၁၆၅
စိုက်ပျိုးနိုင်သောမြေရိုင်း	၁၃,၂၇၉	၁၃,၂၄၆	၁၃,၀၅၈	၁၃,၀၁၃	၁၂,၉၆၄	၁၂,၉၄၅
သစ်တောဖုံးလွှမ်းမှု*	၇၇,၇၄၈	၇၆,၉၈၃	၇၅,၂၉၈	၇၃,၁၁၂	၇၁,၇၆၁	၇၁,၇၆၁
အခြားသစ်တောနယ်မြေ*	၄၉,၈၀၁	၄၉,၀၀၂	၃၅,၈၉၀	၃၉,၇၅၁	၃၇,၂၆၃	၃၇,၂၆၃
ကြိုးဝိုင်းတောနှင့် ကြိုးပြင်ကာကွယ်တော	၄၀,၉၄၅	၄၁,၀၉၃	၄၁,၈၂၅	၄၁,၄၄၉	၄၁,၃၃၈	၄၁,၅၁၆
သဘာဝထိန်းသိမ်းရေးနယ်မြေ	၉,၃၆၄	၉,၃၆၄	၉,၆၁၄	၉,၆၁၄	၉,၆၀၇	၉,၆၈၁

မှတ်ချက်။ ∞ မတ်လကုန် အချက်အလက်များ ဖြစ်ပါသည်။
 # ရွှေ့ပြေးအမှန်ကိုရည်ညွှန်းပါသည်။
 ** ၂၀၁၁-၂၀၁၂ ခုနှစ် အသားတင်စိုက်ဧရိယာအပေါ်တွင် အခြေခံ၍ တွက်ချက်ထားခြင်း ဖြစ်ပါသည်။ လယ်ယာမြေစီမံခန့်ခွဲရေးနှင့် စာရင်းအင်းဦးစီးဌာန
 * သစ်တောဖုံးလွှမ်းမှုအခြေအနေအထားသည် FRA 2015 မှ ထုတ်ပြန်ထားသော ကိန်းဂဏန်းဖြစ်ပါသည်။ သစ်တောဖုံးလွှမ်းမှု အခြေအနေအား FAO မှ (၅)နှစ်တစ်ကြိမ် ထုတ်ပြန်ကြေညာခြင်း ဖြစ်ပါသည်။

ပုံ(၈) လူတစ်ဦးအတွက်စားသောက်ကုန်ရရှိနိုင်မှု (ကီလိုဂရမ်)

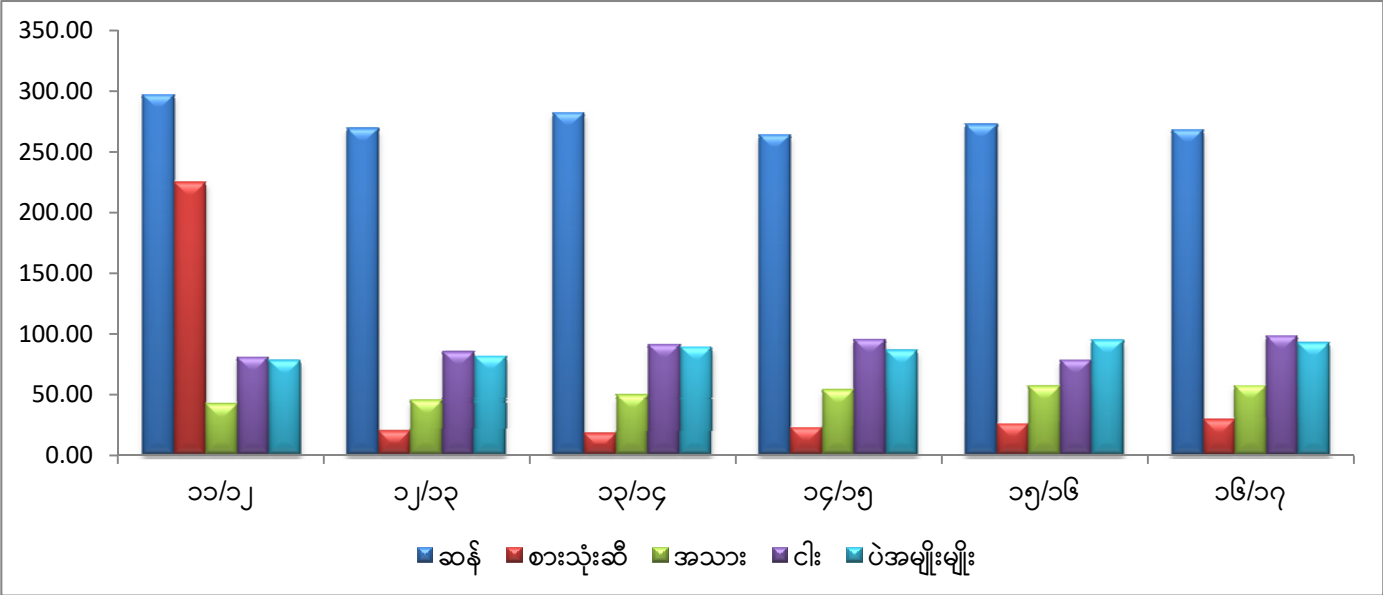

၈။ အခြားအညွှန်းကိန်းများ
 ဤအခန်းတွင် ဖော်ပြထားသော အညွှန်းကိန်းများကို ကုန်းလမ်းပို့ဆောင်ရေးညွှန်ကြားမှုဦးစီးဌာန၊ မြန်မာ့မီးရထား၊ မြန်မာ့ဆက်သွယ်ရေးလုပ်ငန်းနှင့် သတင်းနှင့်စာနယ်ဇင်းလုပ်ငန်းတို့မှ စုဆောင်းရရှိပါသည်။ ဤစာအုပ်ငယ်တွင် အရေးပါသော အညွှန်းကိန်းတစ်ခုဖြစ်သည့် စာသင်ကျောင်း၊ ဆေးပေးခန်းနှင့်လျှပ်စစ်မီး (၃)မျိုးလုံးရရှိသော ကျေးရွာအရေအတွက်နှင့် ရာခိုင်နှုန်းကို ထည့်သွင်းနိုင်ခြင်း မရှိသေးပါ။ သို့သော် သယ်ယူပို့ဆောင်ရေး၊ ဆက်သွယ်ရေးနှင့် သတင်းပြန်ကြားရေး စသည်တို့နှင့် သက်ဆိုင်သော အညွှန်းကိန်းများကို ဇယား(၁၉)တွင် ဖော်ပြထားပါသည်။

ဇယား (၁၉) - သယ်ယူပို့ဆောင်ရေး၊ ဆက်သွယ်ရေးနှင့် သတင်းနှင့်ပြန်ကြားရေးဆိုင်ရာအညွှန်းကိန်းများ
(အညွှန်းကိန်းအမှတ် ၄၈၊ ၅၀၊ ၅၁၊ ၅၂၊ ၅၃ နှင့် ၅၄)

အညွှန်းကိန်း	၁၁/၁၂	၁၂/၁၃	၁၃/၁၄	၁၄/၁၅	၁၅/၁၆	၁၆/၁၇
မော်တော်ကားစီးရေ ^၁ (လူ ၁,၀၀၀ လျှင်)	၆.၀၅	၆.၄၀	၈.၃၀	၁၂.၄၀	၁၄.၅၀	၁၆.၂၈
နှစ်ဘီးတပ်ယာဉ်စီးရေ ^၂ (လူ ၁,၀၀၀လျှင်)	၃၂.၀၃	၅၁.၇၁	၅၅.၅၀	၈၀.၀၀	၈၅.၉၀	၉၅.၅၈
ယာဉ်စီးရေစုစုပေါင်း ^၃ (လူ ၁,၀၀၀ လျှင်)	၃၈.၉၉	၅၉.၃၀	၆၅.၂၀	၉၄.၄၀	၁၀၂.၇၀	၁၁၁.၃၀
မီးရထား - ခရီးသည်ခိုခိုသန်းပေါင်း	၃,၀၉၂.၇၀၉	၂,၃၆၅.၈၇၈	၂,၂၂၆.၈၁၅	၂,၁၂၂.၇၄၃	၁,၉၄၆.၉၈၀	၁,၉၆၅.၈၉၆
လမ်း (မိုင်/ဖာလုံ)	၈၆၆/၆	၁,၀၆၈/၆	၂,၆၇၆/၇	၄,၉၁၇/၃	၃,၈၀၅/၃	၂,၂၂၄/၇
တံတား (စင်း/ပေ)	၁၁,၃၄၆	၁၃,၈၄၉	၄၅,၇၅၇	၉၀,၇၁၀	၈၅,၂၈၆	၁၁၅,၈၄၈
မီးရထား-ကုန်တင်ခိုခိုသန်းပေါင်း	၇၂၁.၈၆၃	၆၀၁.၉၀၆	၅၁၅.၀၁၀	၅၀၄.၇၅၈	၄၇၅.၆၂၀	၄၃၇.၁၆၇
မီးရထား-သံလမ်းမိုင်	၄,၇၈၀.၅၇	၄,၈၁၇.၉၂	၄,၈၅၄.၅၈	၄,၉၃၃.၁၅	၄,၉၃၃.၈၆	၄,၉၃၉.၅၄
မီးရထား-ခရီးမိုင်	၃,၆၅၂.၅၂	၃,၆၈၇.၉၄	၃,၇၂၁.၈၂	၃,၇၉၅.၃၃	၃,၇၉၅.၃၃	၃,၇၉၇.၉၂
တယ်လီဖုန်းအရေအတွက်	၂,၁၆၁,၈၆၂	၄,၃၃၄,၉၈၀	၈,၂၅၉,၄၅၆	၂၀,၃၇၄,၁၅၉	၃၇,၈၀၉,၅၄၁	၅၄,၇၈၃,၄၂၅
Fixed Phone အရေအတွက်				၅၂၆,၀၄၁	၅၂၃,၇၂၂	၅၁၆,၈၃၁
မိုဘိုင်းဖုန်းအရေအတွက်				၁၉,၈၄၈,၁၁၈	၃၇,၂၈၅,၈၁၉	၅၄,၂၆၆,၅၉၄
လူ ၁,၀၀၀ လျှင် တယ်လီဖုန်းအလုံးပေါင်း				၃၉၅.၇၂၀	၇၃၄.၃၆၂	၁,၀၆၄.၀၄
စာပို့ ဝန်ဆောင်မှု						
- စာတိုက်စခန်းတစ်ခုမှ ဝန်ဆောင်မှု ပေးသည့် ပျမ်းမျှဧရိယာစုစုပေါင်း (စ/ကီလိုမီတာ)	၄၉၀	၄၉၀	၄၉၀	၄၈၉	၄၉၁	၄၉၀
- စာတိုက်ဝန်ထမ်းတစ်ဦးမှ ဝန်ဆောင်မှု ပေးသည့်ပျမ်းမျှလူဦးရေစုစုပေါင်း	၁၀,၉၆၃	၁၁,၆၀၁	၁၁,၆၀၁	၁၂,၆၂၇	၁၀,၇၃၆	၁၀,၄၅၉
- လူတစ်ဦး၏ တစ်နှစ်ပျမ်းမျှပေးပို့သည့် ချောစာစောင်ရေစုစုပေါင်း	၀.၉	၀.၃	၀.၃	၀.၀၃	၀.၀၄	၀.၀၃
- စာတိုက်ရုံးစုစုပေါင်း			၁,၃၈၇	၁,၃၈၄	၁,၃၇၈	၁,၃၈၁
- လုပ်ငန်းပြည့်စာတိုက်			၇၈၀	၇၈၁	၇၇၈	၇၈၂
- လုပ်ငန်းခွဲစာတိုက်			၂၁၂	၂၁၁	၂၁၀	၂၀၈
- ကျေးရွာကိုယ်စားလှယ်			၃၉၅	၃၉၂	၃၉၀	၃၉၁
- ဝန်ထမ်းအင်အားစုစုပေါင်း			၄,၀၇၁	၄,၀၇၂	၄,၇၈၉	၅,၁၅၃
- စာတိုက်သေတ္တာစုစုပေါင်း			၁,၅၇၁	၄၄၄	၄၅၀	၃၆၅
- စာတိုက်ပုံးစုစုပေါင်း			၁,၇၆၈	၁,၆၆၆	၁,၆၃၂	၁,၃၃၀
- ငွေကြေးကိစ္စများ လက်ခံဆောင်ရွက်ပေးသည့်စာတိုက်စုစုပေါင်း			၇၈၀	၇၈၁	၇၇၈	၇၈၂
- အမြန်ချောစာဝန်ဆောင်မှုလုပ်ငန်း မြို့			၁၅၃	၁၅၅	၁၇၄	၂၀၂
- အမြန်ငွေပို့လွှာဝန်ဆောင်မှုလုပ်ငန်း မြို့			၃၂၂	၃၃၇	၃၅၆	၄၀၆
ရေဒီယို၊ ကက်ဆက်၊ ရုပ်/သံစက်၊ ဗီဒီယိုပြစက်အသုံးပြုသည့် အိမ်ထောင်စု ရာခိုင်နှုန်း						
- ရေဒီယိုအလုံးပေါင်း	၄၅	၄၉၄	၁၄			
- ရေဒီယိုအလုံးပေါင်း (လူ ၁,၀၀၀လျှင်)	၀.၀၀၁	၀.၀၁	၀.၀၀			
- ရုပ်/သံစက်အလုံးပေါင်း	၇၇,၃၈၃	၄၀,၃၄၆	၈,၇၆၅			
- ရုပ်/သံစက်အလုံးပေါင်း (လူ ၁,၀၀၀လျှင်)	၁.၂၉	၀.၆၇	၀.၁၄			

မှတ်ချက်။ ^၁ မော်တော်ကားစီးရေစာရင်းတွင် လူစီးယာဉ်၊ ကုန်တင်ယာဉ် (ဝန်ပေါ့+ဝန်လေး) ၊ ခရီးသည်တင်ယာဉ်နှင့် သီးသန့်ရည်ရွယ်ချက်ဖြင့် အသုံးပြုသည့်ယာဉ်များ (လူနာတင်ယာဉ်၊ မီးသတ်ယာဉ်၊ နိဗ္ဗာန်ယာဉ်) စသည်တို့ပါဝင်ပါသည်။
^၂ နှစ်ဘီးတပ်ယာဉ်စာရင်းတွင် mopeds, scooters နှင့် ရိုးရိုးနှစ်ဘီးတပ်ဆိုင်ကယ်များ ပါဝင်ပါသည်။
^၃ ယာဉ်စီးရေ (စုစုပေါင်း) စာရင်းတွင် လူစီးယာဉ်၊ ကုန်တင်ယာဉ် (ဝန်ပေါ့+ဝန်လေး)၊ ခရီးသည်တင်ယာဉ်၊ သီးသန့်ရည်ရွယ်ချက်ဖြင့် အသုံးပြုသည့်ယာဉ်များ၊ နှစ်ဘီးတပ်ယာဉ်၊ သုံးဘီးတပ်ယာဉ်၊ လယ်ယာသုံးယာဉ်နှင့် စက်ယန္တရားများ ပါဝင်ပါသည်။

အညွှန်းကိန်း	၁၁/၁၂	၁၂/၁၃	၁၃/၁၄	၁၄/၁၅	၁၅/၁၆	၁၆/၁၇
အင်တာနက်အသုံးပြုသူအရေအတွက် (အော်ပရေတာများ) #	၁၁.၃၀	၁၈.၁၆	၄၅.၁၀	၄,၀၆၀,၆၃၁	၁၄,၁၂၉,၂၁၈	၃၇,၇၇၉,၉၆၃
- အစိုးရ	၃.၀၃	၄.၂၁	၀.၄၆			
- ပုဂ္ဂလိက	၈.၂၇	၁၃.၉၅	၄၄.၆၄			
အင်တာနက်အသုံးပြုသူအရေအတွက် (MPTအသုံးပြုသူများ) #						၁၉,၂၄၇,၂၅၉
လူဦးရေ						၅၁,၄၈၆,၂၅၃
နေ့စဉ်ထုတ်သတင်းစာပြန့်ချိမှု (ထောင်ပေါင်း)	၂၈၂	၃၀၉	၃၄၃	၃၄၁	၃၂၈	၃၄၅
မြန်မာ	၂၇၀	၂၉၅	၃၂၈	၃၂၆	၃၁၃	၃၂၈
အင်္ဂလိပ်	၁၂	၁၄	၁၅	၁၅	၁၅	၁၇

မှတ်ချက်။ # မြန်မာ့ဆက်သွယ်ရေးလုပ်ငန်းနှင့် ရတနာပုံတယ်လီပို့၊ ပြက္ခဒိန်နှစ်ကို ရည်ညွှန်းပါသည်။

ပုံ (၉) ပို့ဆောင်ဆက်သွယ်ရေးအညွှန်းကိန်းများ

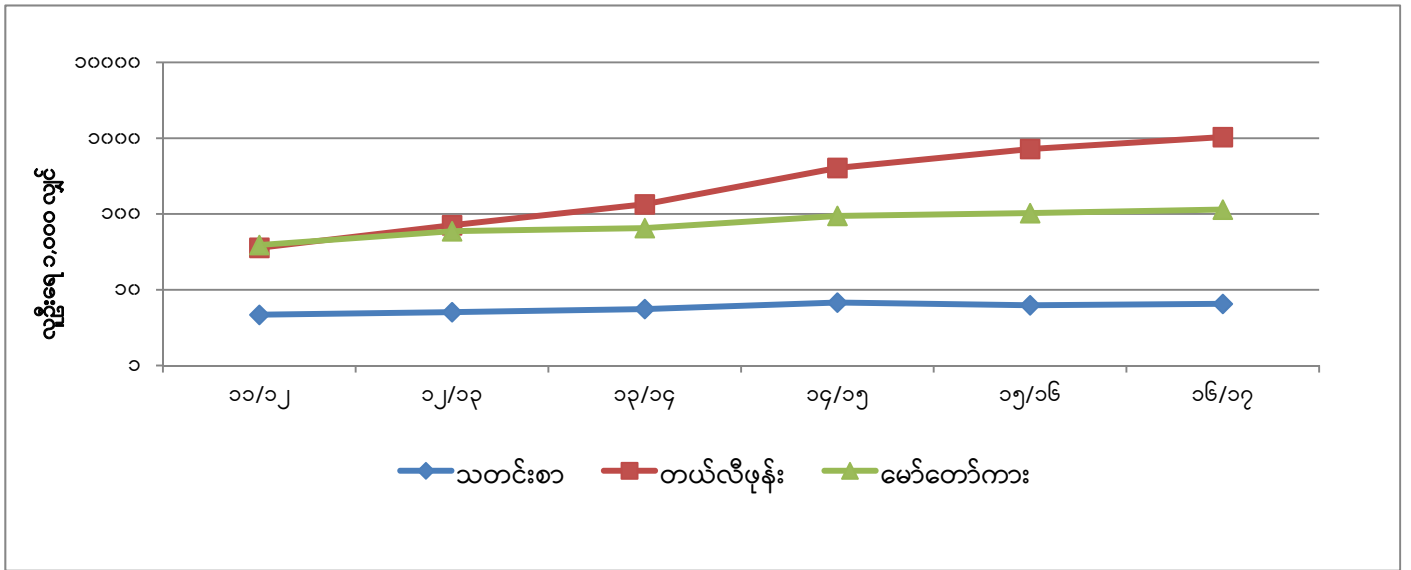

ဇယား (၂၀) - လူထုဆက်သွယ်ရေး
(အညွှန်းကိန်းအမှတ် ၅၅)

အညွှန်းကိန်း	၁၁/၁၂	၁၂/၁၃	၁၃/၁၄	၁၄/၁၅	၁၅/၁၆	၁၆/၁၇
၁။ အစိုးရ*						
အခြားလူထုဆက်သွယ်ရေး						
- ခရိုင်ပြည်သူ့စာကြည့်တိုက်များ	၆၆	၇၀	၇၁	၇၂	၇၂	၇၄
- မြို့နယ်ပြည်သူ့စာကြည့်တိုက်များ	၂၅၉	၂၆၀	၂၁၂	၂၅၈	၂၅၈	၂၅၆
- မြို့နယ်ခွဲပြည်သူ့စာကြည့်တိုက်များ	၈၂	၈၄	၁၃၃	၈၄	၈၄	၈၇
- စာဖတ်သူဦးရေ (ထောင်ပေါင်း)	၁,၀၁၉	၁,၃၉၅	၂,၆၇၂	၁,၁၆၂	၄,၁၄၅	၄,၇၁၄
၂။ ပုဂ္ဂလိက*						
- မှတ်ပုံတင်ကင်းလွတ်ခွင့်စာကြည့်တိုက်များ	၁၀,၂၉၉	၁၀,၃၀၂	၁၀,၃၀၂	၅,၄၇၁	၅,၄၇၁	၅,၄၇၁
- ဖွင့်လှစ်ပြီးကိုယ့်အားကိုယ်ကိုးစာကြည့်တိုက်များ	၅၅,၇၅၅	၅၅,၇၅၅	၅၅,၇၅၅	၅၅,၇၅၅	၅၅,၇၅၅	၅၅,၇၅၅
- သတ်မှတ်ချက်စံ (၅) ချက်နှင့်ညီသည့် ကျေးရွာ စာကြည့်တိုက်များ	၄,၈၂၈	၄,၈၂၈	၅,၄၁၄	၅,၆၅၅	၆,၀၀၆	၆,၁၀၆
ရုပ်ရှင်ရုံများ	၁၀၉	၁၀၆	၉၂	၆၇	၈၈	၉၀
ဗီဒီယိုပြသမှုရုံများ	၁၃,၆၃၁	၉,၀၈၉	၆,၃၁၉	၄,၇၅၀	၃,၅၂၁	၃,၆၀၂
ကာရာအိုကေရုံများ	၁,၃၆၅	၁,၆၆၁	၂,၀၁၂	၂,၀၇၆	၁,၅၅၈	၁,၅၇၀

မှတ်ချက်။ * ပြက္ခဒိန်နှစ်ကို ရည်ညွှန်းပါသည်။

အညွှန်းကိန်း	၁၁/၁၂	၁၂/၁၃	၁၃/၁၄	၁၄/၁၅	၁၅/၁၆	၁၆/၁၇
တည်းဖြတ်/ ရိုက်ကူး/ ထုတ်လုပ်/ ကူးယူ/ ဖြန့်ချိ/ ငှားရမ်းခြင်း	၁၀၇	၃၄၂	၂၉၇	၂၉၆	၂၇၇	၂၃၀
လုပ်ငန်းများ						
ရုပ်မြင်သံကြားထပ်ဆင့်လွှင့်စက်ရုံ	၂၃၁	၂၃၇	၂၄၅	၂၅၂	၂၅၃	၂၅၄
TV , FM နှင့် DVB- T2 ထုတ်လွှင့်ခြင်း						
၁။ Analogue TV ထုတ်လွှင့်ခြင်း	၂၃၁	၂၃၇	၂၄၅	၂၅၂	၂၅၃	၂၅၃
၂။ ဒီဂျစ်တယ် DVB- T2 ထုတ်လွှင့်ခြင်း		၄	၂၆	၉၅	၁၄၅	၁၄၆
၃။ မြန်မာ့အသံ FM ရေဒီယိုထပ်ဆင့်လွှင့်စက်ရုံ	၈	၈	၂၅	၆၀	၈၇	၈၇
၄။ ရေဒီယို FM စက်ရုံ	၆၁	၆၁	၆၁	၆၁	၇၁	၇၁
ရေဒီယို FM ကုမ္ပဏီ	၆	၆	၆	၆	၆	၆
ရေဒီယို ထုတ်လွှင့် စက်ရုံ	၃	၃	၃	၃	၃	၃
E-Learning Centre	၇၃၉	၇၃၉	၇၃၄			
ကိုယ်ပွားသတင်းစာတိုက်များ	၉	၉	၉			

ပုံ(၁၀) အစိုးရလူထုဆက်သွယ်ရေး

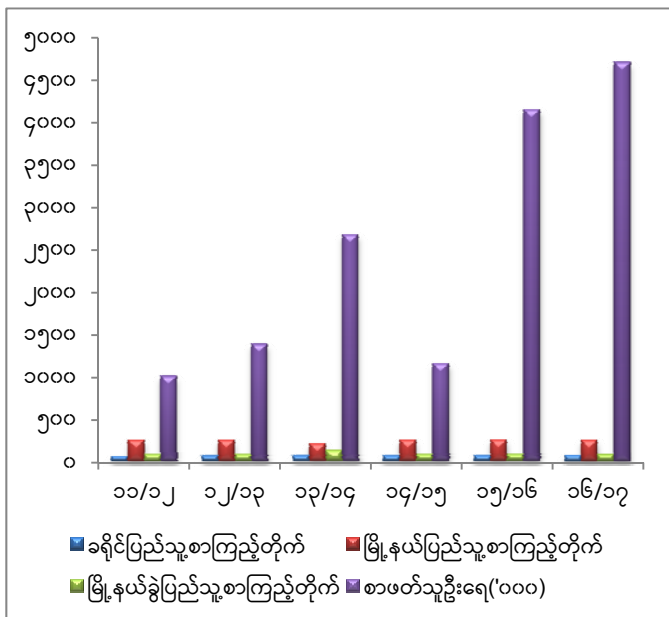

ပုံ(၁၁) ပုဂ္ဂလိကလူထုဆက်သွယ်ရေး

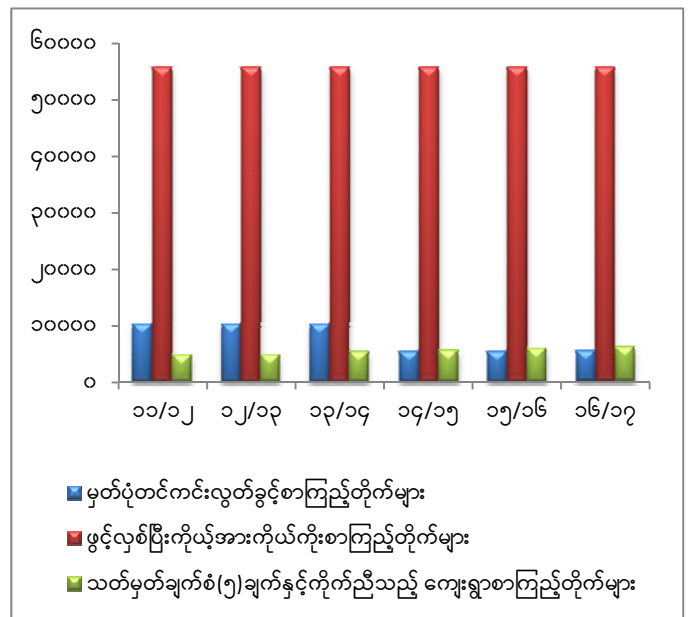

ဇယား (၂၁) - လူမှုဝန်ထမ်းစောင့်ရှောက်ရေးလုပ်ငန်းများ

(အညွှန်းကိန်းအမှတ် ၅၆)

အညွှန်းကိန်း	၁၁/၁၂	၁၂/၁၃	၁၃/၁၄	၁၄/၁၅	၁၅/၁၆	၁၆/၁၇
ကလေးပြုစုရေးဌာနများ(အစိုးရ)						
(က) ကလေးပြုစုရေးဌာနခွဲအရေအတွက်	၅	၅	၆	၆	၇	၇
(ခ) ကလေးဦးရေအရေအတွက်	၂၃၈	၂၃၃	၂၀၉	၂၀၈	၂၀၁	၂၅၉
မူလတန်းကြိုကျောင်း(အစိုးရ)						
(က) ကျောင်းအရေအတွက်	၆၈	၆၈	၇၅	၇၅	၉၄	၉၉
(ခ) ကလေးသူငယ်အရေအတွက်	၁၀,၁၅၁	၉,၇၈၄	၁၀,၉၁၇	၁၁,၈၆၀	၁၃,၅၀၉	၁၄,၅၁၁
ရှေးဦးအရွယ်ကလေးသူငယ်ပြုစုပျိုးထောင်ရေးနှင့် ဖွံ့ဖြိုးရေးဆိုင်ရာ ပင်မအထောက်အကူပြု ဗဟိုဌာန(အစိုးရ)						
(က) ကျောင်းအရေအတွက်				၁	၁	၁
(ခ) ကလေးသူငယ်အရေအတွက်				၁၀၅	၅၈၂	၉၅၉
အမျိုးသားလူငယ်သင်တန်းကျောင်း(အစိုးရ)						
(က) ကျောင်းအရေအတွက်	၇	၇	၇	၇	၇	၇
(ခ) ကျောင်းသားဦးရေ	၉၈၆	၉၇၅	၁,၀၂၀	၁,၀၀၁	၉၈၅	၁,၁၆၈

အညွှန်းကိန်း	၁၁/၁၂	၁၂/၁၃	၁၃/၁၄	၁၄/၁၅	၁၅/၁၆	၁၆/၁၇
အမျိုးသမီးကလေးများသင်တန်းကျောင်း(အစိုးရ)						
(က) ကျောင်းအရေအတွက်	၃	၃	၃	၃	၃	၃
(ခ) ကျောင်းသူဦးရေ	၃၃၇	၃၄၇	၃၀၃	၃၇၁	၂၉၆	၂၂၈
အမျိုးသမီးများဖွံ့ဖြိုးတိုးတက်ရေးဌာန (အစိုးရ)						
(က) ဌာနအရေအတွက်	၂	၂	၂	၂	၂	၂
(ခ) အမျိုးသမီးဦးရေ	၂၈၄	၂၄၁	၁၆၆	၁၆၃	၁၄၂	၁၄၁
အမျိုးသမီးသက်မွေးအတတ်ပညာသင်ကျောင်း (အစိုးရ)						
(က) ကျောင်းအရေအတွက်	၄	၄	၄	၄	၄	၄
(ခ) အမျိုးသမီးဦးရေ	၂၇၉	၁၅၉	၁၈၁	၁၈၄	၁၈၃	၂၁၉
အမျိုးသမီးများပြုစုစောင့်ရှောက်ရေးဌာန (အစိုးရ)						
(က) ဌာနအရေအတွက်	၂	၂	၂	၂	၂	၂
(ခ) အမျိုးသမီးဦးရေ	၂၀၀	၅၁၉	၅၄	၃၀	၁၉	၄
သက်ကြီးရွယ်အိုနေ့ပိုင်းစောင့်ရှောက်ရေးဂေဟာ (အစိုးရ)						
(က) ဂေဟာအရေအတွက်			၁	၁	၁	၁
(ခ) ဘိုးဘွားအရေအတွက်			၅၀	၇၀	၇၀	၇၀
မျက်မမြင်ပညာသင်ကျောင်း (အစိုးရ)						
(က) ကျောင်းအရေအတွက်	၂	၂	၂	၂	၂	၂
(ခ) ကျောင်းသားဦးရေ	၁၇၇	၂၀၂	၂၀၉	၂၃၂	၂၂၂	၂၃၀
နားမကြားသောကလေးများကျောင်း (အစိုးရ)						
(က) ကျောင်းအရေအတွက်	၁	၁	၁	၂	၂	၂
(ခ) ကျောင်းသားဦးရေ	၁၈၇	၁၈၇	၁၈၂	၂၁၈	၂၈၄	၃၁၉
မသန်စွမ်းသက်ကြီးသင်တန်းကျောင်း (အစိုးရ)						
(က) ကျောင်းအရေအတွက်	၁	၁	၁	၁	၁	၁
(ခ) ကျောင်းသားဦးရေ	၁၈၇	၁၁၄	၅၈	၁၄၆	၁၃၄	၄၇
မသန်စွမ်းသက်ငယ်သင်တန်းကျောင်း (အစိုးရ)						
(က) ကျောင်းအရေအတွက်	၁	၁	၁	၂	၂	၂
(ခ) ကျောင်းသားဦးရေ	၁၉၇	၁၉၇	၂၃၄	၃၂၄	၂၉၆	၃၅၆
မသန်စွမ်းကလေးများပြုစုစောင့်ရှောက်ရေးဌာန (အစိုးရ)						
(က) ကျောင်းအရေအတွက်	၁	၁	၁	၁	၁	၁
(ခ) ကျောင်းသားဦးရေ	၅၉	၆၂	၆၅	၆၈	၇၇	၇၈
မူးယစ်ဆေးဝါးသုံးစွဲသူများပြန်လည်ထူထောင်ရေးစခန်း(အစိုးရ)						
(က) စခန်းအရေအတွက်	၁၂	၁၂	၁၂	၁၂	၁၂	၁၂
(ခ) သင်တန်းသားဦးရေ	၃၉၉	၄၆၀	၁၅၆	၃၀၈	၂၉၉	၃၁၀

အညွှန်းကိန်း	၁၁/၁၂	၁၂/၁၃	၁၃/၁၄	၁၄/၁၅	၁၅/၁၆	၁၆/၁၇
အိမ်တွင်းမှုသက်မွေးလုပ်ငန်းပညာသင်ကျောင်း(အစိုးရ)						
(က) ကျောင်းအရေအတွက်	၇	၇	၇	၇	၁၀	၁၀
(ခ) ကျောင်းသားဦးရေ	၄,၄၃၁	၅,၀၉၄	၁,၀၀၇	၁၄,၁၆၇	၁၆,၂၂၄	၁၈,၁၇၄
လူမှုဝန်ထမ်းအတတ်သင်သိပ္ပံကျောင်း(အစိုးရ)						
(က) ကျောင်းအရေအတွက်	၁	၁	၁	၁	၁	၁
(ခ) ကျောင်းသားဦးရေ	၃၂၁	၂၄၆	၃၀၄	၁,၃၄၅	၉၃၀	၄၁၁
လူကုန်ကူးခံရသူများယာယီစောင့်ရှောက်ရေးဂေဟာ						
(က) ဂေဟာအရေအတွက်	၁	၁	၁	၄	၄	၄
(ခ) လူကုန်ကူးခံရသူအရေအတွက်	၃၀၂	၁၅၅	၅	၁၃၂	၁၅၀	၂၄၀
လူငယ်ဖွံ့ဖြိုးရေးပရဟိတဂေဟာ (အစိုးရမဟုတ်သောအဖွဲ့အစည်းများ)						
(က) ဌာနအရေအတွက်	၁၉၅	၂၀၇	၂၂၄	၂၂၈	၂၂၈	၂၂၆
(ခ) သင်တန်းသားအရေအတွက်	၁၄,၄၁၅	၁၅,၃၇၂	၁၆,၉၈၃	၁၆,၇၁၃	၁၆,၅၈၈	၁၈,၃၉၅
စေတနာ့ဝန်ထမ်းအမျိုးသမီးသက်မွေးကျောင်း (အစိုးရမဟုတ်သောအဖွဲ့အစည်းများ)						
(က) ကျောင်းအရေအတွက်	၁၀	၁၀	၁၀	၁၁	၁၁	၁၁
(ခ) ကျောင်းသူဦးရေ	၅၈၂	၅၆၃	၅၅၉	၆၀၉	၇၀၈	၆၆၉
ဘိုးဘွားရိပ်သာ(အစိုးရမဟုတ်သောအဖွဲ့အစည်း)						
(က) ဘိုးဘွားရိပ်သာအရေအတွက်(မှတ်ပုံတင်ပြီး)	၅၅	၅၈	၆၆	၇၃	၇၈	၇၉
(ခ) ဘိုးဘွားအရေအတွက်	၂,၁၁၇	၂,၁၄၆	၂,၂၈၂	၂,၄၃၈	၂,၆၀၆	၂,၇၁၅
စေတနာ့ဝန်ထမ်းမျက်မမြင်ကျောင်း (အစိုးရမဟုတ်သောအဖွဲ့အစည်းများ)						
(က) ကျောင်းအရေအတွက်	၅	၅	၇	၇	၇	၆
(ခ) သင်တန်းသားအရေအတွက်	၃၃၁	၃၆၀	၅၉၂	၄၉၉	၆၃၃	၄၃၃
စေတနာ့ဝန်ထမ်းနားမကြားကျောင်း (အစိုးရမဟုတ်သောအဖွဲ့အစည်းများ)						
(က) ကျောင်းအရေအတွက်	၁	၁	၁	၁	၁	၁
(ခ) သင်တန်းသားအရေအတွက်	၁၄၉	၁၅၆	၁၅၆	၁၅၆	၂၃၃	၂၃၄
စေတနာ့ဝန်ထမ်းမသန်စွမ်းကလေးများပြုစုရေးကျောင်း (အစိုးရမဟုတ်သောအဖွဲ့အစည်းများ)						
(က) ကျောင်းအရေအတွက်	၁	၁	၁	၄	၂	၅
(ခ) ကလေးသူငယ်အရေအတွက်	၁၄၉	၁၈၉	၁၈၉	၂၃၆	၂၆၁	၅၄၀
စေတနာ့ဝန်ထမ်းမူလတန်းကြိုကျောင်း (အစိုးရမဟုတ်သော အဖွဲ့အစည်းများ)						
(က) ကျောင်းအရေအတွက်	၇၃၀	၇၆၄	၈၅၀	၉၀၀	၉၂၁	၉၇၅
(ခ) ကလေးဦးရေ	၂၆,၂၆၁	၂၇,၈၂၇	၃၁,၄၆၄	၃၃,၃၃၈	၃၄,၈၄၉	၃၅,၇၃၂

ဇယား (၂၂) - မြန်မာနိုင်ငံ မိခင်နှင့်ကလေးစောင့်ရှောက်ရေးလုပ်ငန်းများ
(အညွှန်းကိန်းအမှတ် ၅၇)

အညွှန်းကိန်း	၁၁/၁၂	၁၂/၁၃	၁၃/၁၄	၁၄/၁၅	၁၅/၁၆	၁၆/၁၇
မြန်မာနိုင်ငံ မိခင်နှင့်ကလေးစောင့်ရှောက်ရေးလုပ်ငန်းများ*						
- သားဖွားခန်းအရေအတွက်	၁၃၄	၁၃၃	၁၃၄	၁၃၄	၁၃၂	၁၃၀
- မိခင်ရင်သွေးကျန်းမာရေးရိပ်မြုံ့အရေအတွက်	၁၁	၁၁	၁၁	၁၁	၁၁	၁၁
- ပြည်သူ့လူထုအခြေပြု အာဟာရဌာနပေါင်း	၁,၂၃၆	၆၂၇	၇၈၆	၇၈၆	၆၆၉	၄၅၅
- ကလေးသူငယ်ဘက်စုံဖွံ့ဖြိုးရေးဌာနပေါင်း	၈၅၅	၈၂၅	၇၀၃	၇၀၃	၈၀၆	၅၄၇
- ကလေးသူငယ်ပေါင်း	၂၇,၃၈၁	၂၆,၀၉၈	၂၆,၉၈၂	၂၆,၉၈၂	၂၆,၆၆၈	၁၈,၇၀၀
- စက်ချုပ်သင်တန်းကျောင်းတက်ရောက်သူဦးရေ	၁၀၀,၃၄၀	၉၀,၆၃၀	၅၃,၉၃၄	၅၃,၉၃၄	၄၇,၀၉၆	၃၆,၁၅၁
- အချက်အပြုတ်သင်တန်းတက်ရောက်သူဦးရေ	၁၈၂,၀၇၂	၁၇၆,၃၂၄	၇၆,၉၇၈	၇၆,၉၇၈	၇၆,၃၂၆	၅၅,၃၂၁
- အခြားသင်တန်းကျောင်းများ	၂၇,၀၈၁	၉၂,၄၀၃	၅၅,၅၉၃	၅၅,၅၉၃	၃၅,၄၈၄	၂၀,၄၀၈
- အသေးစား ချေးငွေထောက်ပံ့ခြင်းဖြင့် စိုက်ပျိုးရေး နှင့် မွေးမြူရေးလုပ်ငန်း လုပ်ကိုင်သူဦးရေ	၈,၉၅၉	၅,၀၈၁	၄,၉၆၀	၄,၉၆၀	၃,၄၅၃	၂,၆၅၀
- တူးဖော်ပြီးသောရေတွင်းအရေအတွက်	၆,၄၉၂	၃,၂၁၃	၉,၃၅၀	၉,၃၅၀	၅,၆၈၅	၇,၀၆၃
- သန့်စင်ပြီးသောရေတွင်းအရေအတွက်	၂၂၄,၁၄၂	၁၄၀,၁၈၆	၈၆,၇၅၉	၈၆,၇၅၉	၁၀၇,၀၉၀	၅၅,၅၉၉
- အစီရင်ခံသည့် ကာလအတွင်း အသစ်ဆောက်လုပ်သည့် ယင်လုံအိမ်သာ အရေအတွက်	၂၇၀,၄၂၈	၅၃,၄၆၅	၃၄,၅၇၆	၃၄,၅၇၆	၂၇,၉၂၉	၁၄,၈၆၃

မှတ်ချက်။ * (၂၁) (၂၂)၊ (၂၃)၊ (၂၄)၊ (၂၅)နှင့် (၂၆)ကြိမ်မြောက်နှစ်ပတ်လည်အစီရင်ခံစာမှ Data များ ဖြစ်ပါသည်။ ပြက္ခဒိန်နှစ်ကို ရည်ညွှန်းပါသည်။

ဇယား (၂၃) - ကျေးရွာအရေအတွက်စုစုပေါင်း
(အညွှန်းကိန်းအမှတ် ၅၈)

အညွှန်းကိန်း	၁၁/၁၂	၁၂/၁၃	၁၃/၁၄	၁၄/၁၅	၁၅/၁၆	၁၆/၁၇
ကျေးရွာအရေအတွက်စုစုပေါင်း	၆၄,၃၄၆	၆၄,၁၃၄	၆၃,၈၆၀	၆၃,၈၆၀	၆၃,၈၄၃	၆၃,၈၃၈
ကျောင်းရှိသောရွာပေါင်း	၃၅,၂၆၂	၃၈,၀၀၄	၄၀,၃၆၅	၃၇,၂၂၀	၄၀,၄၅၉	၄၁,၁၄၃
ကျေးလက်ဆေးပေးခန်း/ခွဲရှိသောရွာပေါင်း	၉,၂၀၅	၉,၆၆၁	၁၀,၂၂၂	၁၀,၃၃၆	၁၁,၀၂၁	၁၁,၀၂၁
လျှပ်စစ်မီးရှိသောရွာပေါင်း*	၂,၇၃၈	၃,၈၄၈	၅,၄၂၀	၂၇,၇၁၁	၃၀,၈၆၄	၃၁,၇၈၁
လျှပ်စစ်မီးရှိသောကျေးရွာများ (မဟာဓါတ်အားလိုင်းမှ)	၂,၇၃၈	၃,၆၆၀	၅,၀၆၉	၆,၆၂၆	၈,၈၇၂	၁၀,၇၉၂
ကျေးရွာမီးလင်းရေး(မဟာဓါတ်အားလိုင်းပြင်ပ) သမဝါယမအသင်း		၁၈၈	၃၅၁	၂၁,၀၈၅	၂၁,၉၉၇	၂၀,၉၈၉
သမဝါယမအသင်းသား(သန်းပေါင်း)	၁၁,၃၃၃	၂၀,၆၂၈	၂၆,၈၃၆	၃၄,၂၀၂	၄၀,၃၈၈	၄၀,၃၈၈
ကျောင်းရှိသောရွာ ရာခိုင်နှုန်း	၅၄.၉၆	၅၉.၃၅	၉၀.၉၀	၅၈.၂၈	၆၃.၃၆	၆၄.၄၃
ကျေးလက်ဆေးပေးခန်း/ခွဲရှိသောရွာရာခိုင်နှုန်း	၁၄.၃၀	၁၅.၀၆	၁၆.၀၀	၁၆.၁၈	၁၇.၂၆	၁၇.၂၆
လျှပ်စစ်မီးရှိသောရွာ ရာခိုင်နှုန်း	၄.၂၆	၆.၀၀	၈.၄၉	၄၃.၃၉	၄၈.၃၅	၄၉.၇၈
လျှပ်စစ်မီးသုံးစွဲမှုယူနစ်ပေါင်း(သန်းပေါင်း)	၇,၈၇၆.၇၂	၈,၄၄၁.၀၄	၉,၇၉၅.၀၉	၁၁,၄၀၆.၇၆	၁၃,၅၅၀.၈၁	၁၅,၄၈၂.၀၉
လျှပ်စစ်မီးသုံးစွဲနိုင်သူဦးရေ(ထောင်ပေါင်း)	၂,၄၂၁.၀၀	၂,၆၂၇.၀၀	၂,၉၀၆.၄၉	၃,၂၅၇.၅၇	၃,၆၉၈.၂၂	၄,၁၁၁.၁၅

အရင်းအမြစ်။ # ပြည်ထဲရေးဝန်ကြီးဌာနမှ ၂၄-၈-၂၀၁၆ ရက်နေ့တွင် ထုတ်ဝေခဲ့သည့် နေပြည်တော်၊ တိုင်းဒေသကြီး၊ ပြည်နယ်များရှိ ခရိုင်များ၊ မြို့နယ်များ၊ ကျေးရွာအုပ်စုနှင့် ကျေးရွာများစာရင်းတွင်ပါရှိသည့် ကျေးရွာစုစုပေါင်းအရေအတွက်ကို ဆိုလိုပါသည်။ လျှပ်စစ်မီးရှိသော ကျေးရွာ ရာခိုင်နှုန်း၊ လျှပ်စစ်မီးသုံးစွဲမှု ယူနစ်ဆိုသည်မှာ အသားတင်လျှပ်စစ်ထုတ်လုပ်မှုနှင့် အစိုးရဌာနများမှ သုံးစွဲမှုစုစုပေါင်း ဖြစ်ပါသည်။ လျှပ်စစ်မီးသုံးစွဲနိုင်သူ ဦးရေသည် မဟာဓါတ်အားလိုင်းစနစ်မှ လျှပ်စစ်မီးရရှိသော အိမ်ထောင်စုအရေအတွက် ဖြစ်ပါသည်။

ဇယား (၂၄) - မှုခင်းဖြစ်ပွားမှုနှုန်း
(အညွှန်းကိန်းအမှတ် ၅၉)

အညွှန်းကိန်း	၁၁/၁၂	၁၂/၁၃	၁၃/၁၄	၁၄/၁၅	၁၅/၁၆	၁၆/၁၇
မှုခင်းဖြစ်ပွားမှုနှုန်း (လူဦးရေ ၁၀၀,၀၀၀ လျှင်)**	၂၀၄.၉၁	၂၁၅.၇၇	၂၁၇.၀၁	၂၇၁.၃၀	၂၇၂.၂၆	၄၅၁.၂၆
- အမှုကြီး	၃.၇၉	၃.၈၄	၃.၈၁	၄.၅၉	၄.၄၆	၅.၃၇
- အခြားအမှု	၆၈.၈၃	၇၅.၆၆	၈၂.၈၂	၁၀၅.၅၄	၁၀၇.၂၅	၁၁၈.၃၅
- ကြိုတင်ကာကွယ်မှု	၁၃၂.၂၉	၁၃၆.၂၇	၁၃၀.၃၈	၁၆၁.၁၇	၁၆၀.၅၅	၃၂၇.၅၄
နိုင်ငံပြတ်ကျော်မှုခင်းများ						
- မူးယစ်မှု	၄,၀၀၆	၄,၉၂၈	၆,၆၉၆	၆,၄၁၄	၈,၈၀၀	၈,၈၁၄
- လူကုန်ကူးမှု	၁၃၆	၁၂၀	၁၀၂	၁၂၄	၁၃၀	၁၃၁
ရဲနှင့်ပြည်သူအချိုး	၁:၁,၁၃၆	၁:၁,၂၅၄	၁:၁,၂၄၁	၁:၁,၂၁၉	၁:၁,၁၀၆	၁:၁,၀၉၀

မှတ်ချက်။ ** ပြက္ခဒိန်နှစ်ကို ရည်ညွှန်းပါသည်။ ဇယားတွင်ဖော်ပြထားသော အချက်အလက်များတွင် အသက်အုပ်စု၊ ပြစ်မှုအမျိုးအစား၊ နယ်ပယ်အလိုက် စသည့် အချက်အလက်များ မပါဝင်ပါ။

ပုံ(၁၂) မှုခင်းဖြစ်ပွားမှုနှုန်း (လူဦးရေ ၁၀၀,၀၀၀ လျှင်)

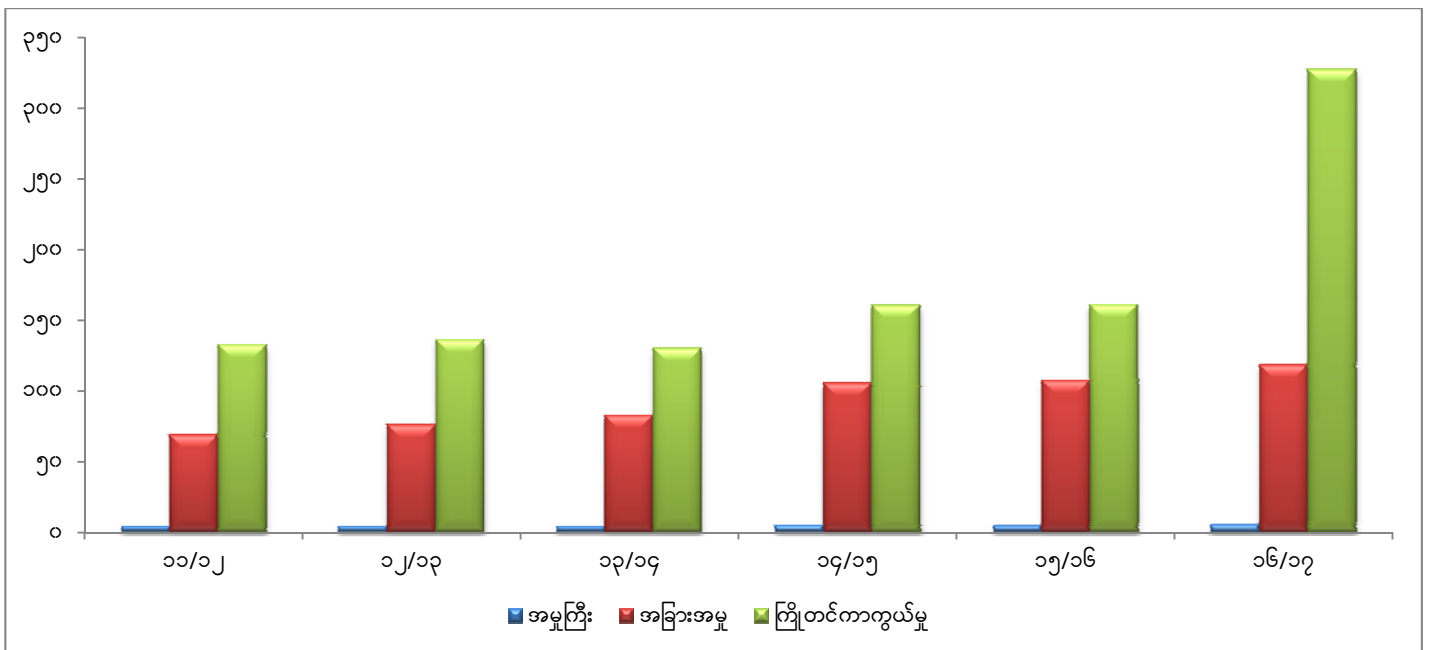

ဇယား (၂၅) မှီခိုမှုအချိုး
(အညွှန်းကိန်းအမှတ် ၆၀)

အညွှန်းကိန်း	၁၁/၁၂	၁၂/၁၃	၁၃/၁၄	၁၄/၁၅	၁၅/၁၆	၁၆/၁၇
မှီခိုမှုအချိုး						
စုစုပေါင်း	၅၃.၉	၅၃.၆	၅၂.၉	၅၃.၀	၅၂.၅	၅၂.၀
သက်ကြီးမှီခိုမှုအချိုး (၆၅+)	၉.၀	၉.၀	၉.၀	၈.၈	၈.၉	၉.၀
သက်ငယ်မှီခိုမှုအချိုး (၀-၁၄)	၄၄.၉	၄၄.၆	၄၃.၉	၄၄.၂	၄၃.၆	၄၃.၀
မှီခိုမှုအချိုး						
စုစုပေါင်း	၆၁.၃	၆၀.၉	၆၀.၂	၆၀.၇	၆၀.၄	၆၀.၁
သက်ကြီးမှီခိုမှုအချိုး (၆၀+)	၁၄.၂	၁၄.၂	၁၄.၂	၁၄.၃	၁၄.၅	၁၄.၈
သက်ငယ်မှီခိုမှုအချိုး (၀-၁၄)	၄၇.၁	၄၆.၇	၄၆.၀	၄၆.၄	၄၅.၉	၄၅.၃

ဇယား (၂၆) - ဆေးရုံတက်ရောက်ကုသခြင်းအကြောင်းအရင်းများ

(အညွှန်းကိန်းအမှတ် ၆၁)

အညွှန်းကိန်း	၁၁/၁၂	၁၂/၁၃	၁၃/၁၄	၁၄/၁၅	၁၅/၁၆	၁၆/၁၇
ဆေးရုံတက်ရောက်ကုသခြင်းအကြောင်းရင်းများ(%)						
ငှက်ဖျား	၃.၂	၂.၄	၁.၆			
ပုံမှန်မွေးဖွားမှု*	၆.၀	၆.၀	၆.၂	၆.၇	၇.၀	
အခြားထိခိုက်ဒဏ်ရာရရှိမှုအမျိုးမျိုး	၁၀.၆	၁၀.၀	၉.၈			
ဝမ်းပျက်ဝမ်းလျှော့ရောဂါ	၅.၄	၅.၈	၄.၄	၅.၈	၆.၀	
တိကျစွာ ဖော်ပြထားခြင်းမရှိသော သန္ဓေသားလျှော့ခြင်း				၁.၉	၁.၇	
ကိုယ်ဝန်ပျက်ကျခြင်း	၂.၉	၂.၆	၂.၄			
ကိုယ်ဝန် မွေးဖွားခြင်းကြောင့်ဖြစ်သော နောက်ဆက်တွဲပြဿနာများ	၆.၇	၆.၉	၆.၉			
နေရာတိကျစွာ ဖော်ပြထားခြင်းမရှိသော ဗိုင်းရပ်စ်ပိုးကူးစက်မှုများ				၄.၁	၅.၃	
အခြားနှင့် တိကျစွာဖော်ပြထားခြင်းမရှိသောဦးခေါင်းဒဏ်ရာရရှိမှု				၄.၀	၃.၈	
ဗိုင်းရပ်စ်ပိုးကြောင့်ဖြစ်သော ရောဂါအမျိုးမျိုး	၂.၆	၃.၈	၄.၆			
ခြင်ကဲ့သို့သော အကောင်များသယ်ဆောင်သော ဗိုင်းရပ်စ်ပိုးကြောင့်			၂.၈			
ဖြစ်သော သွေးယိုစိမ့်ရောဂါများနှင့် အခြားရောဂါများ						
အစာအိမ်နှင့် အူသိမ်ဦးပိုင်းရောင်ရမ်းခြင်း	၂.၁	၂.၄	၂.၆	၂.၉	၃.၀	
မျက်စိတွင် အခြားတိမ်စွဲခြင်း				၂.၀	၁.၅	
အတွင်းတိမ်နှင့် မျက်လုံးတွင်းမှန်ဘီလူးကြောင့် ဖြစ်သောရောဂါများ	၂.၀	၂.၄	၂.၂			
သန္ဓေသားရေမွှာရည်နှင့် မွေးဖွားရန် အခက်အခဲကြောင့် ဆေးရုံတက်ရ						
ခြင်း						
မွေးကင်းစကလေးပြဿနာများ	၁.၇	၁.၇	၁.၇			
တီဘီ	၁.၆					
ဆေးဝါးမဟုတ်သောပစ္စည်းများကြောင့်အဆိပ်ဖြစ်ခြင်း	၁.၅	၁.၆				
အသည်းရောဂါများ	၀.၅					
အသက်ရှူလမ်းကြောင်းအပေါ်ပိုင်းပိုးဝင်ခြင်း	၁.၈	၂.၀	၁.၇			
ခြေ၊ လက်အရိုးရှည်များကျိုးခြင်း	၁.၈	၁.၅	၁.၆			
အသက်ရှူလမ်းကြောင်းတွင် ဖြစ်သော အခြားရောဂါများ						
နမိုးနီးယားအဆုတ်ရောင်ရမ်းခြင်း၊ ရောဂါပိုးတိကျစွာဖော်ပြထားခြင်းမရှိ		၁.၈	၁.၅	၁.၉	၁.၃	
အူအတက်ရောဂါ		၁.၅	၁.၂			
ဗိုက်ခွဲ၍ ကလေးမွေးဖွားခြင်း				၅.၁	၄.၈	
ဘတ်တီးရီးယားပိုးမွေးခြင်း၊ တစ်သျှူးစစ်ဆေးခြင်းတို့ဖြင့် အတည်ပြု				၂.၁	၁.၅	
ထားခြင်းမရှိသော အသက်ရှူလမ်းကြောင်း တီဘီရောဂါဖြစ်ခြင်း						
- Dengue haemorrhagic fever						၃.၄
- Neonatal jaundice from other and unspecified cause						၁.၅
- Mental and behavioral disorders due to use of alcohol						၁.၄
- Essential (primary) hypertension						၁.၁
- Injury of unspecified body region						၁.၀
အခြားအကြောင်းရင်းများအားလုံး	၄၉.၆	၄၇.၆	၄၈.၈	၆၃.၅	၅၅.၇	
(DPH)						

အရင်းအမြစ်။ ကျန်းမာရေးသတင်းအချက်အလက်ဌာနမှ ပြည်သူ့ကျန်းမာရေးဦးစီးဌာန
 မှတ်ချက်။ * လူနာတစ်ဦး ဆေးရုံတက်ရောက်သည့်အခါတိုင်း ရောဂါရှာဖွေကုသပေးရသည့် ရောဂါအမည်(သို့) ကျန်းမာရေး စောင့်ရှောက်မှု
 တိုင်းကို အပြည့်အဝဆိုင်ရာ ရောဂါသင်္ကေတပြုစုနည်း (ICD-10) ကို အခြေခံ၍ ရောဂါသင်္ကေတ ပြုလုပ်ရပါသည်။ ပုံမှန်မွေးဖွား
 မှုသည် ရောဂါမဟုတ်သော်လည်း ဆေးရုံမှဝန်ဆောင်မှု ပေးလိုက်ရသော ကျန်းမာရေးစောင့်ရှောက်မှုတစ်ခု ဖြစ်သောကြောင့် (ICD-
 10)ဖြင့် ရောဂါ သင်္ကေတပြုလုပ်ရာတွင် အဖြစ်အများဆုံးရောဂါများထဲမှ တစ်ခုအဖြစ် ၎င်းကိုတွေ့မြင်ရခြင်း ဖြစ်ပါသည်။

ဇယား (၂၇) - ဆေးရုံတွင်သေဆုံးသူများနှင့် သေဆုံးခြင်းအကြောင်းအရင်းများ
(အညွှန်းကိန်းအမှတ် ၆၂)

အညွှန်းကိန်း	၁၁/၁၂	၁၂/၁၃	၁၃/၁၄	၁၄/၁၅	၁၅/၁၆	၁၆/၁၇
ဆေးရုံတွင် သေဆုံးသူများနှင့် သေဆုံးခြင်း အကြောင်းရင်းများ (%)						
အိတ်ချ်အိုင်ဗွီပိုးကြောင့်ဖြစ်သောရောဂါ	၆.၃	၆.၆	၅.၉	၄.၀	၂.၉	
ငှက်ဖျား	၃.၁	၂.၆				
တီဘီ	၃.၉	၃.၂	၃.၂	၂.၇	၂.၇	
အသက်ရှူလမ်းကြောင်းတွင်ဖြစ်သော အခြားရောဂါများ	၃.၉	၃.၇	၃.၆			
အခြား ထိခိုက်ဒဏ်ရာရရှိမှုများ		၅.၄	၆.၇			
လေဖြတ်၊ လေငန်းရောဂါဖြစ်ပွားမှု	၃.၆	၂.၅	၃.၂	၂.၆	၂.၈	
သန္ဓေသားအရည်မွှန်းခြင်း		၃.၄	၂.၁			
နမိုးနီးယားအဆုတ်ရောင်ရောဂါ	၁.၈	၂.၆			၀.၉	
သွေးဆိပ်ယုံနှံခြင်း	၅.၀	၆.၁	၆.၁	၈.၁	၇.၂	
အသည်းရောဂါများ	၃.၈	၄.၀	၄.၂			
နှလုံးအားနည်း၍ အလုပ်မလုပ်နိုင်တော့ခြင်း	၃.၂	၃.၃	၃.၂	၃.၁	၃.၃	
သန္ဓေသား လမပြည့်၊ ပေါင်မပြည့်ခြင်း	၃.၇	၄.၆	၄.၁			
နှလုံးရောဂါအမျိုးမျိုး	၂.၃	၂.၈	၂.၆			
ဆေးဝါးမဟုတ်သော ပစ္စည်းများကြောင့် အဆိပ်ဖြစ်ခြင်း			၁.၇			
ဦးနှောက်အတွင်း သွေးယိုစိမ့်ခြင်း	၁.၆	၂.၉	၂.၀		၁.၄	
ကျောက်ကပ်ပျက်စီး အလုပ်မလုပ်နိုင်ခြင်း	၀.၉					
နှလုံးကြွက်သား ရုတ်တရက်ပုတ်ခြင်း	၀.၉					
ဗိုင်းရပ်စ်ပိုးကြောင့် ဖြစ်သော ရောဂါအမျိုးမျိုး	၀.၉					
ဦးခေါင်းခွံအတွင်း ဒဏ်ရာရရှိခြင်း		၂.၇	၂.၅	၂.၄		
မွေးရာပါ ကပ်ပါးရောဂါ			၁.၆			
ကိုယ်ဝန်ဆောင်လမစေ့ခြင်း၊ မွေးကင်းစ ပေါင်မပြည့်ခြင်းတို့နှင့် ဆက်နွယ်သည့် ရောဂါဖြစ်ခြင်း				၅.၇		
မွေးဖွားစဉ် အောက်ဆီဂျင်မရ၍ ကလေးအသက်ရှူမွှန်းခြင်း				၃.၄		
အခြားနှင့် တိကျစွာဖော်ပြထားခြင်းမရှိသော				၃.၃		
ဦးခေါင်းဒဏ်ရာရရှိမှု					၁.၉	
အသဲခြောက်ခြင်း၊ အသဲကြွပ်ဆတ်ခြင်း						၂.၁
Hepatic failure, not elsewhere classified						၁.၅
Essential (primary) hypertension						၁.၁
Malignant neoplasm of liver and intrahepatic bile ducts						၁.၀
Alcoholic liver disease						၀.၉
Unspecified human immunodeficiency virus {HIV} disease						၀.၉
Other chronic obstructive pulmonary disease						၀.၉
Pneumonitis due to solids and liquids						၀.၇
အခြားအကြောင်းရင်းအားလုံး	၅၅.၁	၄၃.၆	၄၇.၃	၆၂.၈	၆၉.၇	
(DPH)						

အရင်းအမြစ်။ ကျန်းမာရေးသတင်းအချက်အလက်ဌာနမှ၊ ပြည်သူ့ကျန်းမာရေးဦးစီးဌာန

လူ့စွမ်းအားဖွံ့ဖြိုးမှုအညွှန်းကိန်းများ

ဤလက်စွဲစာအုပ်ကို ၁၉၉၇ ခုနှစ်တွင်ပထမအကြိမ်အဖြစ် ပြုစုထုတ်ဝေခဲ့ပြီး၊ ယခုလက်စွဲစာအုပ်သည် (၁၈) ကြိမ် မြောက်အဖြစ် ပြုစုထုတ်ဝေခြင်း ဖြစ်ပါသည်။ နောင်နှစ်များ၌ နိုင်ငံတော်နှင့် ပုဂ္ဂလိကကဏ္ဍမှ အညွှန်းကိန်းများ ထပ်မံတိုးချဲ့ ထည့်သွင်းနိုင်မည်ဟု မျှော်မှန်းထားပါသည်။ ဤစာရင်းအင်းများနှင့် စပ်လျဉ်း၍ ချို့ယွင်းအားနည်းချက်များ တွေ့ရှိပါက လည်းကောင်း၊ ထပ်မံဖြည့်စွက်သင့်သော အညွှန်းကိန်းများနှင့် အကြံပြုလိုသည်များ ရှိပါကလည်းကောင်း အလုပ်သမား ညွှန်ကြားရေးဦးစီးဌာနသို့ ပေးပို့အကြောင်းကြားပါရန် မေတ္တာရပ်ခံအပ်ပါသည်။

စဉ်	အညွှန်းကိန်း	၁၁/၁၂	၁၂/၁၃	၁၃/၁၄	၁၄/၁၅	၁၅/၁၆	၁၆/၁၇
၁။	စုစုပေါင်းလူဦးရေ (သန်းပေါင်း) (DOP)	စုစုပေါင်း ကျား မ	၆၀.၃၈ ၂၉.၈၄ ၃၀.၅၄	၆၀.၉၈ ၃၀.၁၄ ၃၀.၈၄	၆၁.၅၇ ၃၀.၄၃ ၃၁.၁၄	၅၁.၉၉ ၂၅.၀၇ ၂၆.၉၂	၅၂.၄၅ ၂၅.၂၆ ၂၇.၁၉
၂။	မွေးနှုန်းကြမ်း* (လူဦးရေ ၁,၀၀၀ တွင်)	ပြည်ထောင်စု ကျေးလက် မြို့ပြ	၁၈.၈ ၂၀.၀ ၁၆.၀	၁၈.၆ ၁၉.၈ ၁၅.၇	၁၈.၄ ၁၉.၆ ၁၅.၅	၂၀.၆** ၂၂.၂** ၁၆.၈**	၂၀.၄** ၂၁.၉** ၁၆.၈**
	မွေးနှုန်းကြမ်း [∞] (လူဦးရေ ၁,၀၀၀ တွင်) (CSO, DOP)	ပြည်ထောင်စု ကျေးလက် မြို့ပြ				၂၀.၄ ၂၁.၉ ၁၆.၈	၂၀.၂ ၂၁.၆ ၁၆.၉
၃။	သေနှုန်းကြမ်း* (လူဦးရေ ၁,၀၀၀ တွင်)	ပြည်ထောင်စု ကျေးလက် မြို့ပြ	၇.၇ ၈.၀ ၇.၀	၇.၇ ၈.၀ ၆.၉	၇.၆ ၈.၀ ၆.၉	၉.၅** ၉.၄** ၉.၇**	၉.၃** ၉.၂** ၉.၅**
	သေနှုန်းကြမ်း [∞] (လူဦးရေ ၁,၀၀၀ တွင်) (CSO, DOP)	ပြည်ထောင်စု ကျေးလက် မြို့ပြ				၉.၃ ၉.၃ ၉.၆	၉.၀ ၉.၀ ၉.၃
၄။	စုစုပေါင်းမွေးဖွားမှုနှုန်း* စုစုပေါင်းမွေးဖွားမှုနှုန်း [∞] (CSO, DOP)	ပြည်ထောင်စု ကျေးလက် မြို့ပြ ပြည်ထောင်စု ကျေးလက် မြို့ပြ	၂.၅၁ ၁.၈၀	၂.၄၈ ၁.၇၇	၂.၄၅ ၁.၇၄	၂.၅** ၂.၈** ၁.၉**	၂.၅** ၂.၈** ၁.၉**
၅။	အသက် (၅) နှစ်အောက် ကလေးသေနှုန်း* (အရှင်မွေး ၁,၀၀၀ တွင်) အသက် (၅) နှစ်အောက် ကလေးသေနှုန်း [∞] (အရှင်မွေး ၁,၀၀၀ တွင်) (CSO, DOP)	ပြည်ထောင်စု ကျေးလက် မြို့ပြ ပြည်ထောင်စု ကျေးလက် မြို့ပြ	၄၅.၂၂ ၄၆.၂၁ ၄၂.၂၆	၄၄.၆၇ ၄၅.၇၉ ၄၁.၃၃	၄၂.၉၇ ၄၃.၈၇ ၄၀.၂၅	၆၆.၅** ၇၃.၃** ၄၄.၈**	၆၅.၃** ၇၂.၁** ၄၃.၈**
၆။	သားဖွားမိခင်သေနှုန်း* (အရှင်မွေး ၁၀၀,၀၀၀ တွင်) သားဖွားမိခင်သေနှုန်း [∞] (အရှင်မွေး ၁၀၀,၀၀၀ တွင်) (CSO, DOP)	ပြည်ထောင်စု ကျေးလက် မြို့ပြ ပြည်ထောင်စု ကျေးလက် မြို့ပြ	၁၄၈ ၁၅၂ ၁၃၃	၁၄၆ ၁၅၁ ၁၃၂	၁၄၃ ၁၄၈ ၁၂၉	၂၂၃** ၂၈၁.၆	၂၄၁** ၃၀၉.၇
၇။	မွေးဖွားစဉ်မျှော်မှန်း သက်တမ်း(နှစ်)*	(ကျား)ပြည်ထောင်စု ကျေးလက် မြို့ပြ (မ)ပြည်ထောင်စု ကျေးလက် မြို့ပြ	၆၄.၉ ၆၄.၇ ၆၅.၈ ၆၈.၇ ၆၇.၈	၆၅.၁ ၆၄.၉ ၆၆.၁ ၆၉.၁ ၆၈.၀	၆၅.၅ ၆၅.၂ ၆၆.၆ ၆၉.၁ ၆၈.၄	၅၉.၃** ၅၉.၇** ၅၈.၇** ၆၈.၇** ၆၈.၂**	၅၉.၇** ၆၀.၂** ၅၉.၂** ၆၉.၃** ၆၈.၈**
		မြို့ပြ	၇၀.၉	၇၀.၉	၇၁.၁	၇၀.၅**	၇၀.၉**

အရင်းအမြစ်၊ ပြည်သူ့ရေးရာ မှတ်ပုံတင်ခြင်းနှင့် ဖွားသေစာရင်းအင်းစနစ်၊ ဗဟိုစာရင်းအင်းအဖွဲ့
 မှတ်ချက်၊ * ပြက္ခဒိန်နှစ်ကို ရည်ညွှန်းပါသည်။ ပုံမှန်ဖွားသေမှတ်ပုံတင်စနစ်မှ တွက်ချက်ဖော်ပြထားခြင်းဖြစ်ပါသည်။ (ဗဟိုစာရင်းအင်းအဖွဲ့)
 ** ပြည်သူ့အင်အားဦးစီးဌာန၏ သန်းခေါင်စာရင်းအစီရင်ခံစာ အတွဲ (၄-စ)၊ ခန့်မှန်းလူဦးရေစာရင်း (၂၀၁၄-၂၀၅၀) ကို အခြေခံ၍ တွက်ချက်ပါသည်။
 ∞ ၂၀၁၄ ခုနှစ်၊ မြန်မာနိုင်ငံ လူဦးရေနှင့် အိမ်အကြောင်းအရာသန်းခေါင်စာရင်း၊ ပြည်သူ့အင်အားဦးစီးဌာန။

စဉ်	အညွှန်းကိန်း	၁၁/၁၂	၁၂/၁၃	၁၃/၁၄	၁၄/၁၅	၁၅/၁၆	၁၆/၁၇
	မွေးဖွားစဉ်မျှော်မှန်း (ကျား) ပြည်ထောင်စု သက်တမ်း(နှစ်) [∞] ကျေးလက် မြို့ပြ (မ) ပြည်ထောင်စု ကျေးလက် မြို့ပြ (CSO, DOP)				၆၀.၂ ၆၀.၇ ၅၉.၇ ၆၉.၃ ၆၈.၈ ၇၁.၀	၆၀.၆ ၆၀.၁ ၆၀.၁ ၆၉.၇ ၆၉.၂ ၇၁.၃	၆၀.၀ ၆၀.၅ ၆၀.၅ ၇၀.၁ ၆၉.၆ ၇၁.၇
၈။	အသက်(၅) နှစ်အောက်အာဟာရချို့တဲ့သော ကလေးအချိုး (%) [®] အသင့်အတင့်အလေးချိန်ကျခြင်း (DPH) ဆိုးဆိုးဝါးဝါးအလေးချိန်ကျခြင်း		၃.၁၀ ၀.၂၀	၃.၀၂ ၀.၁၂	၂.၅၅ ၀.၁၅	၁.၆၂ ၀.၁၂	၁၅.၂၀ ၃.၇၀
၉။	ပဋိသန္ဓေတားဆေးသုံးစွဲမှုနှုန်း (%) [#] (DPH) ပြည်ထောင်စု	၆၆.၈၀	၆၄.၄၀	၆၃.၀၀	၃၆.၇၀	၆၄.၆၆	၆၇.၃၀
၁၀။	ကာကွယ်ဆေးထိုးပြီးမှု % (DPT3) [#] ငါးမျိုးစပ်ကာကွယ်ဆေးထိုးပြီးမှု % (တတိယအကြိမ်) [#] (DPH) ပြည်ထောင်စု	၈၃.၅၃	၈၁.၁၃	၆၈.၈၂	၈၅.၂၈	၈၇.၅၁	၉၁.၈၀
၁၁။	လူဦးရေနှင့် ဆရာဝန်အချိုး [☆] (DOMS)	၂.၁၅၁	၂.၀၄၄	၁.၉၅၂	၀.၆၅ [@]	၀.၁၆ [@]	၀.၁၈ [@]
၁၂။	လူဦးရေနှင့် သူနာပြုအချိုး [☆] (DOMS)	၂.၂၄၂	၂.၁၅၈	၂.၀၈၅	၀.၆၁ [@]	၀.၃၃ [@]	၀.၃၆ [@]
၁၃။	လူဦးရေနှင့် ကုတင်အချိုး [☆] (DOMS)	၁.၁၀၈	၁.၁၀၂	၁.၀၈၁	၀.၉၅ [@]	၁.၀၄ [@]	၁.၀၄ [@]
၁၄။	အစိုးရဆေးရုံအရေအတွက် [☆] - အထူးကုဆေးရုံများ - အထွေထွေရောဂါကုဆေးရုံများ (ကုတင် ၂၀၀ နှင့်အထက်) - ကုတင် ၁၅၀ ဆန့်ဆေးရုံများ - ကုတင် ၁၀၀ ဆန့်ဆေးရုံများ - ကုတင် ၅၀ ဆန့်ဆေးရုံများ - ကုတင် ၂၅ ဆန့်ဆေးရုံများ - ၁၆ ကုတင်ဆန့်ဆေးရုံများ - တိုက်နယ်ဆေးရုံများ - အခြားဝန်ကြီးဌာနလက်အောက်ရှိဆေးရုံများ ပုဂ္ဂလိကဆေးရုံ ပုဂ္ဂလိကအထူးကုဆေးခန်း (DOMS)	၉၄၈ ၃၀ ၄၅ ၅ ၃၇ ၆၉ ၂၀၁ ၁၅ ၅၄၀ ၆ ၁၆၅ ၄၄၄	၉၇၁ ၃၀ ၄၆ ၅ ၄၀ ၇၀ ၁၉၇ ၁၅ ၅၆၂ ၆ ၁၆၆ ၄၅၅	၁,၀၁၅ ၃၂ ၄၇ ၅ ၄၀ ၇၃ ၁၉၇ ၁၅ ၆၀၀ ၆ ၁၇၆ ၄၈၇	၁,၀၂၉ ၃၁ ၄၇ ၂ ၄၂ ၇၉ ၁၈၂ ၁၀ ၆၃၆ ၆ ၁၈၂ ၄၈၂	၁,၁၂၃ ၃၂ ၅၀ ၂ ၄၁ ၁၁၂ ၁၅၁ ၁၀ ၇၂၅ ၇ ၂၀၈ ၄၉၁	၁,၁၂၄ ၃၂ ၅၁ ၂ ၄၀ ၁၁၃ ၁၅၀ ၁၀ ၇၂၆ ၇ ၂၁၄ ၅၇၉
၁၅။	ကျေးလက် ကျန်းမာရေးဌာနတစ်ခုမှ တာဝန်ယူစောင့်ရှောက် ရသော ပျမ်းမျှကျေးရွာ* ကျေးလက်ကျန်းမာရေးဌာနတစ်ခုနှင့် ဌာနခွဲတစ်ခုမှတာဝန်ယူ စောင့်ရှောက်ရသော ပျမ်းမျှကျေးရွာ အရေအတွက်* (DPH)	၄၀.၂၀ ၇.၀၀	၃၉.၃၀ ၆.၇၀	၃၈.၂၀ ၆.၂၉	၃၇.၆၅ ၆.၂၉	၃၅.၉၀ ၅.၇၉	၃၅.၉၀ ၅.၇၉

မှတ်ချက် ။ ∞ ၂၀၁၄ ခုနှစ်၊ မြန်မာနိုင်ငံ လူဦးရေနှင့် အိမ်အကြောင်းအရာသန်းခေါင်စာရင်း၊ ပြည်သူ့အင်အားဦးစီးဌာန၊
 ® အမျိုးသားအာဟာရဌာနခွဲ၊ ပြည်သူ့ကျန်းမာရေးဦးစီးဌာန
 # စီမံခန့်ခွဲမှုအထောက်အကူပြု ကျန်းမာရေးသတင်းစနစ်၊ ပြည်သူ့ကျန်းမာရေးဦးစီးဌာန
 ☆ ကုသရေးဦးစီးဌာန၌ တာဝန်ထမ်းဆောင်လျက်ရှိသော ဆရာဝန်/သူနာပြုအင်အားနှင့် ဆေးရုံစာရင်းအားအခြေခံကာ တွက်ချက်ထား
 ခြင်း ဖြစ်ပါသည်။
 @ လူဦးရေ ၁,၀၀၀ ပေါ်တွင် အခြေခံ၍ တွက်ချက်ပါသည်။
 * အခြေခံကျန်းမာရေးဌာနခွဲ၊ ပြည်သူ့ကျန်းမာရေးဦးစီးဌာန

စဉ်	အညွှန်းကိန်း	၁၁/၁၂	၁၂/၁၃	၁၃/၁၄	၁၄/၁၅	၁၅/၁၆	၁၆/၁၇	
၁၆။	တိုင်းရင်းဆေးရုံများ(ပြည်သူပိုင်ကဏ္ဍ) - ကုတင် ၁၀၀ ဆန့်ဆေးရုံများ - ကုတင် ၅၀ ဆန့်ဆေးရုံများ - ကုတင် ၂၅ ဆန့်ဆေးရုံများ - ၁၆ ကုတင်ဆန့်ဆေးရုံများ ဆေးပေးခန်းများ (ပြည်သူပိုင်ကဏ္ဍ) ပုဂ္ဂလိက တိုင်းရင်းဆေးကုခန်းများ (ခန့်မှန်း) မှတ်ပုံတင်ထားသော တိုင်းရင်းဆေးဆရာများ တိုင်းရင်းဆေးဆရာနှင့် လူဦးရေအချိုး မှတ်ပုံတင်ထားသည့် တိုင်းရင်းဆေးဝါးအရေအတွက် ထုတ်လုပ်မှု လိုင်စင်အရေအတွက် (DTM)	၁၄	၁၅	၁၆	၁၇	၂၂	၂၂	
		၃	၃	၆	၆	၉	၉	
		၁၁	၁၀	၈	၈	၆	၆	
		၂၃၇	၂၄၃	၂၅၄	၂၄၇	၂၆၀	၂၆၀	
		၁,၈၆၀	၁,၈၆၀	၁,၈၆၀	၁,၈၆၀	၈၁၂	၈၁၂	
		၆,၇၄၄	၆,၉၀၆	၆,၉၆၆	၆,၉၆၆	၇,၁၁၃	၇,၂၀၀	
			၁:၈,၇၀၀	၁:၈,၇၀၀	၁:၇,၄၆၃	၁:၇,၃၇၄	၁:၇,၄၂၁	
			၁၂,၄၀၃	၁၂,၇၁၂	၁၃,၁၁၄	၁၃,၁၈၂	၁၃,၃၉၁	
			၂,၅၀၅	၂,၅၇၈	၂,၇၆၉	၂,၈၇၈	၂,၈၈၉	
၁၇။	စံကိုက်ဝန်ထမ်းအင်အား၊ အဓိကဆေးဝါးနှင့် ပစ္စည်းကိရိယာများ ထောက်ပံ့မှုလုံလောက်စွာ ရရှိသော ကျေးလက် ကျန်းမာရေးဌာနရာခိုင်နှုန်း* (DPH)	၈၅.၄၀	၁၀၀	၁၀၀	၁၀၀	၁၀၀	၁၀၀	
၁၈။	သောက်ရေသန့် ရရှိနိုင်သော လူဦးရေ ပြည်ထောင်စု (%) ကျေးလက် မြို့ပြ သန့်ရှင်းသော သောက်သုံးရေ ရရှိရေး ကျေးရွာပေါင်း ဆောင်ရွက်ပေးနိုင်မှု# (DPH,DRD)	၁,၆၁၁	၁,၅၇၁	၂,၀၂၈	၃,၉၄၀	၃,၄၅၅	၆၉.၄၀ ၆၅.၂၀ ၈၁.၄၀ ၃.၆၃၄	
၁၉။	သန့်ရှင်းသော ယင်လုံအိမ်သာ သုံးစွဲ ပြည်ထောင်စု သော လူဦးရေ (%) ကျေးလက် မြို့ပြ (DPH) သန့်ရှင်းသော ယင်လုံအိမ်သာ သုံးစွဲ ပြည်ထောင်စု သော အိမ်ထောင်စု (%) ကျေးလက် မြို့ပြ (DOP)	၈၂.၃၀ ၇၉.၆၀ ၉၀.၅၀	၈၀.၇၀ ၇၆.၈၀ ၉၂.၅၀	၈၀.၀၀ ၇၆.၃၀ ၉၁.၄၀			၇၄.၃၀ ၆၇.၃၀ ၉၂.၃၀	
၂၀။	အဆင့်အလိုက်စုစုပေါင်းကျောင်းနေနှုန်း (DERPT)	မူ လယ် ထက်	၉၀.၀၀ ၅၀.၅၀ ၃၃.၉၆	၁၀၀.၆၀ ၇၄.၇၀ ၃၇.၇၄	၁၁၀.၁၅ ၇၆.၆၆ ၃၈.၂၆	၁၀၅.၇၅ ၆၇.၉၂ ၄၃.၀၅	၁၀၉.၃၂ ၆၉.၇၉ ၄၆.၈၄	၁၀၂.၄၁ ၆၉.၆၅ ၄၇.၃၇
၂၁။	အဆင့်အလိုက်အသားတင်ကျောင်းနေနှုန်း (DERPT)	မူ လယ် ထက်	၈၄.၆၀ ၄၇.၄၇ ၃၁.၉၀	၈၆.၃၇ ၆၃.၅၀ ၃၂.၀၈	၈၆.၃၇ ၆၃.၅၀ ၃၂.၀၈	၉၄.၄၈ ၅၄.၃၄ ၂၇.၉၈	၉၅.၁၀ ၅၆.၁၇ ၂၉.၄၂	၉၆.၉၂ ၆၀.၈၆ ၃၄.၈၄
၂၂။	အဆင့်ပြောင်းရွှေ့မှုနှုန်း® (DERPT)	မူမှလယ် လယ်မှထက်	၈၅.၇၀ ၉၄.၆၂	၈၄.၉၀ ၉၂.၈၅	၈၅.၇၀ ၉၄.၆၂	၉၀.၁၂ ၉၃.၃၇	၉၄.၅၄ ၉၅.၁၂	၉၈.၉၇ ၉၃.၇၃
၂၃။	အဆင့်အလိုက် ထိန်းချုပ်နိုင်မှုနှုန်း®	မူ လယ် ထက်	၇၁.၅၃ ၇၃.၂၉ ၈၃.၆၇	၇၄.၆၈ ၇၅.၃၀ ၉၀.၂၃	၇၄.၉၄ ၈၁.၅၉ ၈၉.၃၅	၆၈.၁၇ ၇၈.၅၂ ၈၆.၁၉	၇၁.၀၁ ၇၈.၅၆ ၈၀.၉၉	၉၆.၃၉ ၇၉.၈၃ ၈၃.၂၉

မှတ်ချက်။ * အခြေခံကျန်းမာရေးဌာနခွဲ၊ ပြည်သူ့ကျန်းမာရေးဦးစီးဌာန
 @ ၂၀၁၄ မြန်မာနိုင်ငံ၊ လူဦးရေနှင့် အိမ်အကြောင်းအရာ သန်းခေါင်စာရင်း၊ ပြည်သူ့အင်အားဦးစီးဌာန
 ** ၂၀၀၉ MICS Report, စီမံကိန်းရေးဆွဲရေးဦးစီးဌာန
 # ကျေးလက်ဒေသဖွံ့ဖြိုးတိုးတက်ရေးဦးစီးဌာန
 ® အဆင့်ပြောင်းရွှေ့မှုနှုန်း၊ အဆင့်အလိုက်ထိန်းချုပ်နိုင်မှုနှုန်းနှင့် အဆင့်အလိုက်ဦးစီးမှုနှုန်း
 (က) မူလတန်းပညာရေးစွမ်းဆောင်ရည်ပြကိန်း (ရာခိုင်နှုန်း)
 (ခ) သူငယ်တန်းသို့ အသစ်ဝင်ရောက်သူ(၁၀၀)တွင် မူလတန်းအဆင့်အောင်မြင်သူဦးရေ
 မူ- မူလတန်းအဆင့် လယ်-အလယ်တန်းအဆင့် ထက်- အထက်တန်းအဆင့်

စဉ်	အညွှန်းကိန်း	၁၁/၁၂	၁၂/၁၃	၁၃/၁၄	၁၄/၁၅	၁၅/၁၆	၁၆/၁၇
	အဆင့်အလိုက်ပြီးစီးမှုနှုန်း®	မူ ၆၉.၈၄	၇၃.၈၂	၇၃.၈၂	၆၃.၉၀	၆၆.၈၁	၆၇.၁၂
	လယ်	၆၆.၆၇	၆၇.၆၆	၇၄.၁၅	၆၆.၁၃	၇၀.၇၆	၇၇.၃၅
	ထက်	၃၀.၈၃	၃၁.၀၁	၃၁.၀၁	၂၉.၃၀	၂၂.၉၁	၂၂.၃၉
	ကျောင်းဝင်နှုန်းကြမ်း	KG ၁၀၀.၆၀	၁၀၂.၅၀	၁၁၁.၁၀	၁၁၁.၈၀	၁၁၁.၅၀	၁၂၀.၆၀
	အသားတင်ကျောင်းဝင်နှုန်း (DERPT)	KG ၈၉.၄၇	၉၈.၅၅	၉၈.၇၅	၉၈.၂၈	၉၈.၉၆	၉၆.၄၃
၂၄။	မူလတန်းပညာရေး၏ (က) စွမ်းဆောင်ရည်ပြည့်နှုန်း%	၈၂.၂၁	၈၂.၀၀		၈၄.၂၇	၈၆.၇၂	၉၁.၈၄
	စွမ်းဆောင်နိုင်မှု (ခ) မူလတန်းပြီးဆုံးသည့်%	၇၃.၀၀	၇၆.၃၀		၇၈.၆၀	၇၃.၃၀	၈၄.၇၀
	ကျောင်းသားနှင့်ဆရာအချိုး	မူ ၁:၂၈	၁:၂၉	၁:၂၇	၁:၂၂	၁:၂၃	၁:၂၃
	လယ်	၁:၃၄	၁:၃၅	၁:၃၇	၁:၃၃	၁:၂၈	၁:၂၈
	ထက်	၁:၂၅	၁:၂၅	၁:၂၅	၁:၂၆	၁:၂၁	၁:၂၂
	(DERPT)						
၂၅။	အခြေခံပညာကျောင်းသားဦးရေ						
	မူလတန်းကြို('၀၀၀)	ကျား/ မ ၆၁.၉၃	၉၉.၃၀	၉၈.၀၀	၉၄.၉၀	၂၀၄	၁,၂၄၇
	ကျား	၃၀.၁၅	၄၉.၂၀	၄၈.၀၀	၄၆.၅၀	၁၀၆	၆၅၁
	မ	၃၁.၇၈	၅၀.၁၀	၅၀.၀၀	၄၈.၄၀	၉၈	၅၉၆
	မူလတန်း('၀၀၀)	ကျား/ မ ၅၀.၆၄	၅၂.၅၉	၅၁.၆၆	၅၁.၀၀	၅၀.၇၉	၃,၈၈၂
	ကျား	၂၅.၇၂	၂၇.၆၁	၂၆.၃၅	၂၆.၀၂	၂၅.၉၉	၁,၉၈၄
	မ	၂၄.၉၂	၂၄.၉၈	၂၅.၃၁	၂၅.၉၈	၂၄.၈၀	၁,၈၉၈
	အလယ်တန်း('၀၀၀)	ကျား/ မ ၂၂.၇၈	၂၄.၁၅	၂၅.၄၂	၂၆.၈၈	၂၇.၃၆	၂,၈၃၇
	ကျား	၁၁.၃၄	၁၁.၉၂	၁၂.၅၅	၁၃.၂၀	၁၃.၃၄	၁,၃၈၄
	မ	၁၁.၄၄	၁၂.၂၃	၁၂.၈၇	၁၃.၆၈	၁၄.၀၂	၁,၄၅၃
	အထက်တန်း('၀၀၀)	ကျား/ မ ၀.၆၅	၀.၆၈	၀.၇၃	၇၉၃	၈၄၀	၉၂၄
	ကျား	၀.၃၀	၀.၃၁	၀.၃၃	၃၅၄	၃၇၃	၄၁၄
	မ	၀.၃၅	၀.၃၇	၀.၄၀	၄၃၉	၄၆၇	၅၁၀
	ဘုန်းကြီးကျောင်းပညာရေးကျောင်းသားဦးရေ						
	မူလတန်း('၀၀၀)	ကျား/ မ ၁၉၂	၁၉၇	၂၀၉	၁၅၈	၂၂၆	၂၂၀
	ကျား	၁၀၄	၁၀၅	၁၁၂	၈၃	၁၁၄	၁၄၃
	မ	၈၈	၉၂	၉၇	၇၅	၁၁၂	၇၇
	အလယ်တန်း('၀၀၀)	ကျား/ မ ၃၇	၄၇	၅၆	၁၃၁	၇၇	၈၃
	ကျား	၂၀	၂၅	၂၉	၆၉	၃၉	၅၁
	မ	၁၇	၂၂	၂၇	၆၂	၃၈	၃၂
	အထက်တန်း('၀၀၀)	ကျား/ မ ၃	၄	၅	၅	၆	၆
	ကျား	၂	၃	၃	၄	၃	၃
	မ	၁	၁	၂	၁	၃	၃
	(DERPT, DPPS)						
၂၆။	ဘာသာရပ်အလိုက်ဘွဲ့ရဦးရေ						
	ဗုဒ္ဓဘာသာပညာရေး	၂၂၄	၁၈၅	၂၃၆	၂၄၅	၂၃၈	၂၃၄
	ဗုဒ္ဓဓမ္မ*	၁၁၃	၁၁၃	၁၂၁	၁၂၁	၁၀၃	၁၀၆
	ဒီပလိုမာ	၅၃	၅၉	၅၈	၄၉	၄၂	၆၆
	ဝိဇ္ဇာဘွဲ့	၄၇	၃၇	၄၇	၄၂	၅၁	၄၀
	မဟာဘွဲ့	၁၃	၁၃	၁၆	၂၈	၁၀	
	ပါရဂူဘွဲ့		၄		၂		

မှတ်ချက်။ ® အဆင့်ပြောင်းရွှေ့မှုနှုန်း၊ အဆင့်အလိုက်ထိန်းချုပ်နိုင်မှုနှုန်းနှင့် အဆင့်အလိုက်ပြီးစီးမှုနှုန်း
 မူ- မူလတန်းအဆင့် လယ်-အလယ်တန်းအဆင့် ထက်- အထက်တန်းအဆင့်
 (က) မူလတန်းပညာရေးစွမ်းဆောင်ရည်ပြည့်နှုန်း(ရာခိုင်နှုန်း)
 (ခ) သူငယ်တန်းသို့ အသစ်ဝင်ရောက်သူ (၁၀၀)တွင် မူလတန်းအဆင့်အောင်မြင်သူဦးရေ
 * အပြည်ပြည်ဆိုင်ရာ ထေရဝါဒဗုဒ္ဓဘာသာနာဂြိုဟ်တက္ကသိုလ်မှ ချီးမြှင့်သော ဘွဲ့များဖြစ်ပါသည်။

စဉ်	အညွှန်းကိန်း	၁၁/၁၂	၁၂/၁၃	၁၃/၁၄	၁၄/၁၅	၁၅/၁၆	၁၆/၁၇
	ဗုဒ္ဓဘာသာ သာသနာ*	၁၁၁	၇၂	၁၁၅	၁၂၄	၁၃၅	၁၂၈
	ဝိဇ္ဇာဘွဲ့	၉၅	၆၀	၈၈	၉၉	၁၁၁	၁၁၆
	မဟာဘွဲ့	၁၅	၁၂	၂၅	၂၃	၁၈	၁၁
	ပါရဂူဘွဲ့	၁	၂	၂	၂	၁	၁
	ဂုဏ်ထူးဆောင်ဓမ္မပါရဂူဘွဲ့					၅	
	အင်ဂျင်နီယာနှင့် ဗိသုကာ**	၁၉,၃၀၆	၂၃,၁၅၀	၂၃,၃၉၆	၁၈,၈၈၄	၂၆,၇၇၃	၄၅,၁၈၀
	အင်ဂျင်နီယာနည်းပညာဘွဲ့	၁၀,၁၇၃	၁၃,၉၂၇	၁၂,၅၄၀	၉,၆၄၂	၁၇,၄၈၂	၂၄,၀၇၅
	အင်ဂျင်နီယာနှင့် ဗိသုကာဘွဲ့	၈,၅၅၂	၉,၀၂၃	၁၀,၇၀၈	၈,၆၆၄	၉,၀၁၈	၂၀,၇၁၅
	အင်ဂျင်နီယာနှင့်ဗိသုကာမဟာဘွဲ့	၄၂၃	၁၅၃	၁၃၅	၅၀၈	၁၅၃	၃၄၃
	ပါရဂူဘွဲ့	၁၅၈	၄၇	၁၃	၇၀	၁၂၀	၄၇
	အင်ဂျင်နီယာသိပ္ပံ	၄၀၂	၃၄၇	၃၂၃	၃၉၂	၃၅၉	၄၃၁
	ဒီပလိုမာ	၂၆၅	၂၅၄	၂၄၁	၂၉၄	၂၂၀	၃၂၆
	သိပ္ပံဘွဲ့	၁	၂	၂	၂	၂၀	၁၃
	သိပ္ပံဂုဏ်ထူးဘွဲ့	၁၀၅	၈၄	၈၀	၈၉	၁၁၃	၉၂
	ပါရဂူဘွဲ့	၃၁	၇	၇	၇	၆	
	မြန်မာနိုင်ငံကုန်သွယ်ရေးကြောင်းကောလိပ်	၂၄၀	၂၁၄	၉၂၇	၁၅၆	၁၃၃	၁၂၄
	ရေးကြောင်းပညာဒီပလိုမာ	၁၁၀	၁၀၂	၇၁	၈၃	၆၄	၆၄
	ရေးကြောင်းနည်းပညာဒီပလိုမာ	၁၃၀	၁၁၂	၈၅၆	၇၃	၆၉	၆၀
	ကွန်ပျူတာသိပ္ပံနှင့်နည်းပညာ^၀	၂,၃၆၂	၂,၅၀၅	၅၃၂	၉၈၆	၂,၂၀၅	၂,၇၀၉
	ကွန်ပျူတာသိပ္ပံ^၀	၁,၉၉၄	၂,၀၄၆	၃၉၉	၈၂၁	၁,၉၅၆	၂,၂၅၁
	ဘွဲ့လွန်ဒီပလိုမာဘွဲ့				၄၁၉	၄၄၁	၁၀၇
	ကွန်ပျူတာသိပ္ပံပညာဘွဲ့	၁,၁၀၁	၁,၆၆၆			၁,၄၃၄	၂,၀၀၉
	ကွန်ပျူတာသိပ္ပံပညာဂုဏ်ထူးဘွဲ့	၈၀၁	၃၄၀	၃၆၁	၃၆၄		
	ကွန်ပျူတာသိပ္ပံပညာမဟာဘွဲ့	၉၂	၄၀	၃၈	၃၈	၈၁	၁၃၅
	ကွန်ပျူတာသိပ္ပံပါရဂူဘွဲ့						
	ကွန်ပျူတာသတင်းအချက်အလက်သိပ္ပံ^၀	၃၁	၁၃	၂၉	၆၁	၁၁	၁၀
	ကွန်ပျူတာသိပ္ပံပညာမဟာဘွဲ့	၄			၁		၂
	ပါရဂူဘွဲ့ (သတင်းအချက်အလက်နည်းပညာ)	၂၇	၁၃	၂၉	၆၀	၁၁	၈
	ကွန်ပျူတာအသုံးချသိပ္ပံ^၀						
	ကွန်ပျူတာအသုံးချနည်းပညာဒီပလိုမာဘွဲ့						
	ကွန်ပျူတာအသုံးချမဟာသိပ္ပံဘွဲ့						
	ကွန်ပျူတာနည်းပညာ^၀	၃၃၇	၄၄၆	၁၀၄	၁၀၄	၂၃၈	၃၆၅
	ကွန်ပျူတာနည်းပညာဘွဲ့	၁၈၈	၄၀၃			၂၂၃	၃၃၇
	ကွန်ပျူတာနည်းပညာဂုဏ်ထူးဘွဲ့	၁၃၃	၄၁	၉၉	၉၉		
	ကွန်ပျူတာနည်းပညာမဟာဘွဲ့	၁၆	၂	၅	၅	၁၅	၂၈
	ကွန်ပျူတာနည်းပညာပါရဂူဘွဲ့						
	အသုံးချသိပ္ပံ						၈၃
	သိပ္ပံဘွဲ့ (ဇီဝနည်းပညာ)						၅၄
	မဟာသိပ္ပံဘွဲ့ (ဇီဝနည်းပညာ)						၂၃
	ပါရဂူဘွဲ့ (ဇီဝနည်းပညာ)						၆
	စီးပွားရေး	၃,၇၉၁	၅,၈၉၉	၂၆၄	၄,၁၀၅	၄,၇၇၆	၂,၉၉၈
	ဝိဇ္ဇာဘွဲ့ (စီးပွားရေး)	၂,၉၂၁	၄,၆၆၃		၃,၁၇၅	၃,၈၆၂	၂,၂၄၆
	ဖွံ့ဖြိုးရေးပညာဘွဲ့	၇၉	၆၁		၅၈	၄၂	၆၄
	ဖွံ့ဖြိုးရေးပညာ (ဂုဏ်ထူး) ဘွဲ့						
	ပြည်သူ့ရေးရာစီမံခန့်ခွဲမှုဘွဲ့	၈၈	၆၉		၈၂	၇၄	၆၉
	ပြည်သူ့ရေးရာစီမံခန့်ခွဲမှု(ဂုဏ်ထူး)ဘွဲ့	၁					၂
	ပြည်သူ့ရေးရာစီမံခန့်ခွဲမှုမဟာဘွဲ့	၅၅	၉၁	၆၁	၇၈	၉၆	၁၁၃

မှတ်ချက်။ # နိုင်ငံတော်ပရိယတ္တိသာသနာ့တက္ကသိုလ်(ရန်ကုန်/မန္တလေး)မှချီးမြှင့်အပ်နှင်းသောဘွဲ့များဖြစ်ပါသည်။
 ** တက္ကသိုလ်၊ ကောလိပ်အသီးသီးမှ ပေးအပ်သော တူညီသည့်ဘွဲ့များကို ပေါင်း၍ ဖော်ပြထားပါသည်။
 ၀ ပြက္ခဒိန်နှစ်ကို ရည်ညွှန်းပါသည်။

စဉ်	အညွှန်းကိန်း	၁၁/၁၂	၁၂/၁၃	၁၃/၁၄	၁၄/၁၅	၁၅/၁၆	၁၆/၁၇
	စီးပွားရေးပညာဘွဲ့(ဘောဂဗေဒ)	၄၄၀	၇၈၈		၅၇၂	၄၉၆	၄၃၀
	စီးပွားရေးပညာ(ဂုဏ်ထူး)ဘွဲ့ (ဘောဂဗေဒ)	၁၄	၁၃	၂၁		၂၄	
	မဟာစီးပွားရေးပညာဘွဲ့(ဘောဂဗေဒ)	၁၇	၁၈	၁၆	၅		၁၃
	မဟာဖွံ့ဖြိုးရေးပညာဘွဲ့	၅၄	၁၇	၄၇	၃၁	၄၆	၅၄
	ဖွံ့ဖြိုးရေးပညာဒီပလိုမာ (Dip.Ds.)	၁၁၂	၁၇၇	၈၇	၁၀၄	၁၁၀	
	ပါရဂူဘွဲ့	၃	၂	၄		၃	၇
	စီးပွားရေးပညာဒီပလိုမာ	၇		၂၈		၂၃	
	စာရင်းအင်းပညာ	၆၄၂	၉၃၄	၁၀၈	၈၈၈	၆၇၂	၅၃၁
	စီးပွားရေးပညာဘွဲ့(စာရင်းအင်းပညာ)	၅၅၂	၈၄၂	၅	၆၇၉	၄၇၀	၃၆၂
	စီးပွားရေးပညာ(ဂုဏ်ထူး)ဘွဲ့	၂၉	၅	၁၁		၁၅	
	စီးပွားရေးပညာမဟာဘွဲ့(စာရင်းအင်းပညာ)	၈	၉	၉	၁၈	၂၀	၆
	လူဦးရေပညာဘွဲ့	၅၀	၇၃		၆၉	၆၄	၆၂
	လူဦးရေပညာ(ဂုဏ်ထူး)ဘွဲ့						
	စာရင်းအင်းပညာဒီပလိုမာ (DS)	၃	၃	၃	၇	၅	
	လူဦးရေပညာမဟာဘွဲ့						
	ပါရဂူဘွဲ့		၂		၁	၂	၃
	သုတေသနဒီပလိုမာ			၈၀	၁၁၄	၉၆	၉၈
	ဝါကိဇ္ဇ	၂,၄၄၁	၃,၆၃၃	၂၀၄	၂,၅၆၀	၂,၃၃၂	၂,၀၄၀
	ဝါကိဇ္ဇဘွဲ့	၁,၁၈၁	၁,၈၀၆		၈၆၉	၅၃၀	၄၃၈
	စာရင်းကိုင်ပညာဘွဲ့	၂၈၀	၂၅၆	၁	၃၀၀	၂၁၀	၁၃၆
	စာရင်းကိုင်ပညာဘွဲ့(ဂုဏ်ထူး)	၃			၁	၁	
	စီးပွားရေးလုပ်ငန်းစီမံခန့်ခွဲမှုပညာဘွဲ့	၃၉၁	၉၀၄		၇၃၃	၆၄၀	၅၀၆
	စီးပွားရေးလုပ်ငန်းသုံးစီမံခန့်ခွဲမှုပညာဘွဲ့	၁၀၅	၁၁၈		၁၃၀	၁၄၂	၁၇၉
	ဝါကိဇ္ဇဘွဲ့(ဂုဏ်ထူး)	၂၀	၈	၂၄		၂၇	
	မဟာဝါကိဇ္ဇဘွဲ့	၂၁	၁၃	၂၆	၁၅	၇၂	၈၄
	စီးပွားရေးလုပ်ငန်းစီမံခန့်ခွဲမှုပညာမဟာဘွဲ့	၂၂၅	၂၉၅		၃၇၈	၃၅၆	၃၉၆
	စီမံအုပ်ချုပ်မှုပညာဒီပလိုမာဘွဲ့	၄၆	၄၉	၄၂	၁၁၂	၅၁	၃၇
	ဈေးကွက်ပညာဒီပလိုမာ			၈၃		၉၄	၁၆၈
	စာရင်းကိုင်နှင့်စာရင်းစစ်ဘွဲ့လွန်ဒီပလိုမာ						
	စာရင်းကိုင်ပညာမဟာဘွဲ့	၂	၁		၁	၁	၅
	စီးပွားရေးလုပ်ငန်းစီမံခန့်ခွဲမှုဘွဲ့(ဂုဏ်ထူး)	၃	၁၉	၂၇		၁၈	၁၃
	ဘဏ္ဍာရေးစာရင်းကိုင်ဒီပလိုမာ						
	ဘဏ်လုပ်ငန်းဒီပလိုမာ	၁၅၈	၁၆၄			၁၅၃	
	ပါရဂူဘွဲ့	၆		၁	၂	၂	၈
	ဘဏ်လုပ်ငန်းနှင့်ဘဏ္ဍာရေးပညာမဟာဘွဲ့				၁၉	၃၅	၇၀
	သမဝါယမ	၁,၇၄၇	၁,၅၈၈	၃၉၈	၁,၄၄၃	၁,၈၇၂	၁,၄၉၁
	ဝိဇ္ဇာ(စီးပွားရေးသိပ္ပံ)	၆၅၃	၁,၀၆၅		၁,၀၃၁	၁,၀၉၁	၉၄၆
	စာရင်းကိုင်နှင့် ဘဏ္ဍာရေးပညာ					၁၃၈	
	အသုံးချစာရင်းအင်းဒီပလိုမာ					၁၅၃	၁၁၉
	စီးပွားရေးစီမံခန့်ခွဲမှုဒီပလိုမာ	၃၀၃	၃၀	၆၇	၈၆	၁	
	စီးပွားရေးလုပ်ငန်းစာရင်းကိုင်ဒီပလိုမာ	၅၃၄	၃၄၀	၂၃၃	၂၆၆	၉၈	၁၇၄
	လူမှုစီးပွားရေးလုပ်ငန်းစီမံခန့်ခွဲမှုဒီပလိုမာ					၁၁၃	၅၆

စဉ်	အညွှန်းကိန်း	၁၁/၁၂	၁၂/၁၃	၁၃/၁၄	၁၄/၁၅	၁၅/၁၆	၁၆/၁၇
	ဒေသဆိုင်ရာဖွံ့ဖြိုးမှုဒီပလိုမာ					၁၃၉	၉၈
	ဈေးကွက်ဖော်ဆောင်ရေးစီမံခန့်ခွဲမှုဒီပလိုမာ	၂၅၇	၁၅၃	၉၈	၆၀	၁၃၉	၉၈
	ပညာရေး***	၁၁,၄၇၃	၁၁,၁၀၁	၁၂,၀၃၂	၇,၃၀၄	၅,၁၂၉	၁၀,၅၅၆
	ဒီပလိုမာ*	၇,၉၄၈	၇,၈၁၅	၈,၅၅၂	၄,၇၀၀	၅,၁၂၉	၆,၁၃၉
	ပညာရေးဘွဲ့	၃,၃၄၈	၃,၁၆၀	၃,၃၂၄	၂,၃၉၆		၃,၃၅၈
	ပညာရေးဘွဲ့(ပေါင်းကူး)	၂၅					၂၆၂
	မဟာပညာရေးဘွဲ့	၁၄၇	၁၂၄	၁၅၃	၂၀၃		၂၈၂
	ဆရာဖြစ်တင်သင်တန်း						၁၀၈
	ပါရဂူဘွဲ့	၅	၂	၃	၅		၇
	သစ်တောပညာ	၈၃	၁၉၄	၁၉၀	၁၈၆	၁၈၁	၁၃၉
	သစ်တောသိပ္ပံဘွဲ့	၈၀	၁၈၃	၁၇၇	၁၇၇	၁၇၀	၁၂၆
	သစ်တောမဟာသိပ္ပံဘွဲ့(ပြည်တွင်း)	၁			၁	၂	၂
	သစ်တောမဟာသိပ္ပံဘွဲ့(ပြည်ပ)		၅	၁၃	၈	၇	၇
	ပါရဂူဘွဲ့(ပြည်ပ)	၂	၆			၂	၃
	ပါရဂူဘွဲ့(ပြည်တွင်း)						၁
	တိရိစ္ဆာန်ဆေးပညာ	၁၈၅	၆၅၇	၂၃၇	၂၇၂	၆၅	၂၃၃
	တိရိစ္ဆာန်ဆေးပညာဘွဲ့ ⁺	၁၄၂	၁၇၀	၂၂၂	၂၂၉		၁၉၅
	မွေးမြူထုတ်လုပ်ရေးဒီပလိုမာ		၄၄၉				
	မွေးမြူထုတ်လုပ်ရေးလုပ်ငန်းဒီပလိုမာ	၂၁	၂၆		၇		
	တိရိစ္ဆာန်ဆေးမဟာသိပ္ပံဘွဲ့(ပြည်ပ)					၇	၂
	တိရိစ္ဆာန်ဆေးမဟာသိပ္ပံဘွဲ့(ပြည်တွင်း)	၁၈	၆	၁၄	၂၆	၅၃	၃၀
	ပါရဂူဘွဲ့(ပြည်တွင်း)	၁	၂		၇	၄	၄
	ပါရဂူဘွဲ့(ပြည်ပ)	၃	၄	၁	၃	၁	၂
	ဝိဇ္ဇာနှင့် သိပ္ပံ^၉	၁၀၅,၄၀၄	၁၁၇,၄၉၈	၁၅,၂၈၆	၇၁,၉၄၂	၅၃၇	၁၁၂,၄၃၃
	ဝိဇ္ဇာ	၆၆,၄၈၃	၇၂,၁၁၂	၁၀,၂၁၉	၄၅,၉၄၇	၃၃၉	၇၂,၆၆၅
	ဒီပလိုမာ	၂,၁၃၆	၃,၂၄၄	၂,၃၆၉	၂,၂၀၅		၁,၈၉၄
	ဝိဇ္ဇာဘွဲ့	၆၂,၃၈၄	၆၇,၀၇၃	၅,၇၉၀	၄၂,၂၂၀	၁၂၀	၆၈,၉၄၃
	ဝိဇ္ဇာဘွဲ့(ဂုဏ်ထူး)	၇၈၄	၆၄၁	၆၁၇	၈၄		၅၉၃
	ဝိဇ္ဇာဘွဲ့(Q)	၂၄	၃၀		၂၄		
	မဟာဝိဇ္ဇာဘွဲ့	၇၄၈	၇၂၆	၁,၀၃၆	၁,၀၃၉		၉၆၈
	မဟာသုတေသနဘွဲ့	၇၉	၉၃	၁၀၀	၁၀၃		၁၃၅
	ပါရဂူဘွဲ့	၂၂၆	၂၂၆	၁၈၀	၁၈၅		၁၃၂
	ဝိဇ္ဇာဘွဲ့(ဘွဲ့လွန်)PGDA	၁၀၂	၇၉	၁၂၇	၈၇	၆၉	
	ဘွဲ့လွန်ဒီပလိုမာ ^{၁၀}					၈၆	
	မဟာဘွဲ့လွန်ဒီပလိုမာ ^{၁၀}					၆၄	
	သိပ္ပံ	၃၈,၉၂၁	၄၅,၃၈၆	၅,၀၆၇	၂၅,၉၉၅	၁၉၈	၃၉,၇၆၈
	ဒီပလိုမာ	၃၄၉	၄၃၄	၃၈၅	၃၁၈		၂၂၉
	သိပ္ပံဘွဲ့	၃၃,၅၇၃	၄၄,၉၅၂	၄,၆၈၂	၂၅,၆၇၇	၁၉၈	၃၉,၅၃၉

မှတ်ချက်။ *** တိုင်းရင်းသားလူမျိုးများဖွံ့ဖြိုးရေးတက္ကသိုလ်နှင့် ပြည်ထောင်စုရာထူးဝန်အဖွဲ့မှပေးသော ဘွဲ့ရအရေအတွက်များ ပါဝင်ပါသည်။

* PGDT-ဘွဲ့လွန်ဆရာအတတ်ပညာဒီပလိုမာသင်တန်း၊ PGDMA-Multimedia အတတ်ပညာဘွဲ့လွန်ဆရာအတတ်ပညာဒီပလိုမာသင်တန်း၊ D.Tec လုပ်ငန်းခွင်အကြို ဆရာအတတ်ပညာကျွမ်းကျင်မှု ဒီပလိုမာသင်တန်း၊ D.TEDလုပ်ငန်းခွင်အကြို ဆရာအတတ်ပညာဒီပလိုမာသင်တန်းများကို ရည်ညွှန်းပါသည်။

+ တိရိစ္ဆာန်ဆေးပညာဘွဲ့၏ ပညာသင်နှစ်ကို ၆ နှစ်သို့ တိုးမြှင့်လိုက်သည်။ ထို့ကြောင့်ဘွဲ့ပေးအပ်ခြင်းကို ၂၀၁၅/၂၀၁၆ခုနှစ်တွင် ကျင်းပခဲ့ခြင်းမရှိပါ။

၉ ဝိဇ္ဇာနှင့်သိပ္ပံတွင် ဥပဒေနှင့် သမိုင်း၊ ပထဝီ စသည့် ဝိဇ္ဇာဆိုင်ရာဘာသာရပ်များနှင့် ဇီဝဗေဒ၊ သတ္တဗေဒ၊ ရုက္ခဗေဒ၊ ဓာတုဗေဒ၊ သင်္ချာ စသည့် သိပ္ပံဘာသာရပ်များ ပါဝင်ပါသည်။

၁၀ ၎င်းအညွှန်းကိန်းများသည် စက်မှုနည်းပညာမြှင့်တင်ရေးနှင့် ပူးပေါင်းဆောင်ရွက်ရေးဦးစီးဌာနမှ ရရှိသောအချက်အလက်များသာ ဖြစ်ပါသည်။

စဉ်	အညွှန်းကိန်း	၁၁/၁၂	၁၂/၁၃	၁၃/၁၄	၁၄/၁၅	၁၅/၁၆	၁၆/၁၇
	သိပ္ပံဘွဲ့ (ဂုဏ်ထူး)	၂,၅၃၄	၂,၁၆၁	၂,၂၃၉	၉၀		၁,၉၃၉
	မဟာသိပ္ပံဘွဲ့	၁,၇၈၇	၁,၆၀၉	၁,၇၆၀	၂,၀၁၆		၁,၆၅၂
	မဟာသုတေသနဘွဲ့	၃၈၅	၃၉၄	၄၆၁	၄၇၄		၆၆၇
	ပါရဂူဘွဲ့	၃၁၃	၃၀၂	၂၀၉	၂၁၇		၂၁၁
	နိုင်ငံခြားဘာသာ	၉၄၆	၁,၅၀၇	၂၅၄	၉၇၄		၁,၁၁၁
	ဒီပလိုမာ	၂၃၅	၆၈၆	၂၁၂	၁၇၆		၁၇၃
	ဝိဇ္ဇာဘွဲ့	၆၇၀	၇၆၇		၇၆၂		၈၈၀
	မဟာဝိဇ္ဇာဘွဲ့	၄၁	၅၄	၄၂	၃၆		၅၈
	စိုက်ပျိုးရေး	၄၀၂	၄၂၅	၄၂၉	၆၉	၄၅၉	၄၉၆
	စိုက်ပျိုးရေးပညာဘွဲ့	၃၆၉	၃၈၄	၃၈၉		၄၁၆	၄၆၁
	စိုက်ပျိုးရေးပညာမဟာဘွဲ့	၃၁	၃၉	၃၂	၆၃	၃၃	၃၀
	ပါရဂူဘွဲ့	၂	၂	၃	၃	၅	၃
	စိုက်ပျိုးရေးဆိုင်ရာစီးပွားရေးဒီပလိုမာ						
	စိုက်ပျိုးရေးဘွဲ့လွန်ဒီပလိုမာ			၅	၃	၅	၂
	ကျန်းမာရေး	၆,၁၉၇	၆,၁၅၂	၅,၉၇၈	၇,၉၄၉	၉,၉၆၃	၁၀,၇၅၇
	ဆေးပညာသိပ္ပံ	၂,၃၅၂	၂,၃၈၆	၂,၄၃၅	၈၈၆	၂,၄၁၈	၂,၈၁၅
	ဆေးပညာဘွဲ့	၁,၉၇၃	၁,၉၃၁	၁,၉၂၉	၂၈၁	၁,၆၂၇	၁,၈၉၄
	ဒီပလိုမာ (ဘွဲ့လွန်)	၁၀၁	၁၂၆	၁၇၁	၁၇၃	၂၄၉	၃၁၅
	ဆေးပညာမဟာသိပ္ပံ	၂၅၂	၂၇၇	၂၉၀	၃၅၃	၄၆၆	၅၂၈
	ဆေးလက်တွေ့ပါရဂူ	၁၆	၄၃	၂၇	၆၁	၆၁	၆၅
	ပါရဂူဘွဲ့	၁၀	၉	၁၈	၁၈	၁၅	၁၃
	သွားဘက်ဆိုင်ရာဆေးပညာ	၂၉၅	၂၅၁	၂၄၀	၂၀၂	၂၅၂	၃၁၁
	သွားဘက်ဆိုင်ရာဆေးပညာဘွဲ့	၂၈၅	၂၃၉	၂၂၃	၁၉၁	၂၂၉	၂၅၁
	မဟာသွားဘက်ဆိုင်ရာဆေးပညာဘွဲ့	၉	၈	၈	၈	၂၀	၅၁
	သွားဘက်ဆိုင်ရာလက်တွေ့ပါရဂူဘွဲ့	၁	၄	၉	၃	၃	၉
	ဆေးဝါးကျွမ်းကျင်မှုပညာ	၂၃၈	၂၃၁	၂၁၆	၁၉၃	၂၂၉	၂၃၀
	ဆေးဝါးကျွမ်းကျင်မှုပညာဘွဲ့	၂၂၈	၂၂၇	၂၀၂	၁၈၃	၂၂၂	၂၁၆
	ဆေးဝါးကျွမ်းကျင်မှုပညာမဟာဘွဲ့	၁၀	၄	၁၄	၁၀	၇	၁၄
	ဆေးပညာသိပ္ပံ	၂၅၇	၂၇၀	၂၃၂	၂၀၃	၂၂၈	၂၃၉
	ဆေးပညာသိပ္ပံဘွဲ့	၂၄၇	၂၆၄	၂၂၃	၁၉၇	၂၁၃	၂၃၁
	ဆေးပညာသိပ္ပံမဟာဘွဲ့	၁၀	၆	၉	၆	၁၅	၈
	သူနာပြုသိပ္ပံ	၁,၆၂၀	၁,၆၇၀	၁,၅၆၃	၁,၇၅၃	၁,၈၁၅	၁,၉၆၄
	သူနာပြုဒီပလိုမာ	၁,၁၈၉	၁,၂၄၁	၁,၁၉၆	၁,၂၈၈	၁,၂၅၈	၁,၄၀၂
	သူနာပြုသိပ္ပံဘွဲ့	၄၂၅	၄၂၀	၃၆၀	၄၅၁	၅၄၇	၅၃၉
	သူနာပြုသိပ္ပံမဟာဘွဲ့	၆	၉	၇	၁၄	၁၀	၂၃
	အခြေခံကျန်းမာရေးပညာ	၂၄၄	၁၉၂	၁၇၈	၂၁၁	၂၀၄	၂၂၉
	လက်ထောက်ကျန်းမာရေးမှူး	၇၂	၅၀	၅၆	၈၀	၇၅	၁၂၀
	ကျန်းမာရေးသိပ္ပံဘွဲ့	၁၇၂	၁၄၂	၁၂၂	၁၃၁	၁၂၉	၁၀၉
	အခြေခံကျန်းမာရေးဝန်ထမ်းလေ့ကျင့် မွေးထုတ်ပေးမှု	၉၈၄	၁,၀၂၂	၉၇၄	၁,၀၇၈	၁,၂၈၂	၁,၃၃၁
	သားဖွားဆရာမ	၈၇၉	၈၉၀	၉၁၃	၉၄၇	၁,၁၄၅	၁,၁၇၃
	အမျိုးသမီးကျန်းမာရေးဆရာမ	၁၀၅	၁၃၂	၆၁	၁၃၁	၁၃၇	၁၅၈

စဉ်	အညွှန်းကိန်း	၁၁/၁၂	၁၂/၁၃	၁၃/၁၄	၁၄/၁၅	၁၅/၁၆	၁၆/၁၇
	နယ်စပ်ဒေသတိုင်းရင်းသားလူငယ်များစက်မှုလက်မှု သင်တန်းကျောင်း						
	ကျောင်းအရေအတွက်	၄	၄	၅	၆	၈	၉
	ကျောင်းသားအရေအတွက်	၆၀	၁၇၀	၂၂၀	၃၂၇	၃၆၆	၈၃၅
	-နယ်လှည့်စက်မှုလက်မှုသင်တန်း						
	အမျိုးသမီးအိမ်တွင်းမှုသင်တန်းကျောင်း						
	ကျောင်းအရေအတွက်	၃၆	၃၆	၃၆	၃၇	၃၉	၄၃
	ကျောင်းသားအရေအတွက်	၄,၇၆၁	၄,၉၀၈	၅,၅၇၃	၅,၉၅၃	၆,၀၄၉	၆,၉၆၅
	-နယ်လှည့်အိမ်တွင်းမှုသင်တန်း	၂၂၅	၂၅၂	၂၂၈	၁,၅၀၈	၁,၀၀၉	၃၈၅
	-ခေတ်မီမော်တာအထည်ချုပ်စက်သင်တန်း				၈၈၂	၅၆၄	၅၉၉
	အဆင့်မြင့်ပညာ၊ အနုပညာတက္ကသိုလ်(ရန်ကုန်)						
	ပန်ကျာ	၁၃	၁၄	၁၃	၂၁	၁၈	၁၉
	ပန်းချီ	၁၀	၇	၅	၁၁	၁၁	၇
	ပန်းပု	၁					
	အဆင့်မြင့်ပညာ၊ အနုပညာတက္ကသိုလ်(မန္တလေး)						
	ပန်ကျာ	၁၂	၁၇	၆	၁၆	၁၆	၁၆
	ပန်းချီ	၄	၃	၃	၆	၄	၄
	ပန်းပု		၂	၁	၃	၃	၂
	ဗဟိုဝန်ထမ်းတက္ကသိုလ်(အထက်မြန်မာပြည်နှင့်အောက်မြန်မာပြည်)						
	ဝန်ထမ်းအဖွဲ့အစည်းအကြီးအမှူး စီမံခန့်ခွဲမှုသင်တန်း ^α			၃၃	၂၈	၃၀	၂၉
	အဆင့်မြင့်အရာထမ်းစီမံခန့်ခွဲမှုသင်တန်း ^α			၉၈	၇၉	၈၁	၁၁၁
	တက္ကသိုလ်/ကောလိပ် ဆရာ၊ဆရာမများ အထူးမွမ်းမံသင်တန်း ^α	၁,၀၄၀	၇၇၆	၁,၃၅၈	၉၁၅	၉၈၃	၇၂၈
	အခြေခံပညာ ဆရာ၊ဆရာမများ အထူးမွမ်းမံသင်တန်း ^α	၁၄,၉၉၄	၁၃,၅၄၀	၁၃,၄၉၉	၁၃,၄၈၈	၁၄,၉၇၀	၂,၉၈၁
	အလယ်အလတ်အဆင့် အရာထမ်းစီမံခန့်ခွဲမှု သင်တန်း ^α	၆၄၈	၆၆၅	၄၇၀	၄၆၇	၅၀၆	၅၈၉
	အရာထမ်းအခြေခံ သင်တန်း ^α	၈၄၈	၇၄၃	၆၈၁	၁,၂၉၄	၁,၃၇၆	၁,၂၄၁
	အရာထမ်းလောင်းအခြေခံ သင်တန်း ^α	၈၅၀	၁,၆၅၉	၁၈၉	၄၆၄	၆၂၀	၃၀၅
	အရာထမ်းလောင်းအခြေခံ(အထူး)သင်တန်း ^α			၃၃၁	၁,၁၅၅	၈၀၈	၁,၁၈၀
	အရာထမ်းငယ်အခြေခံ သင်တန်း ^α	၁,၄၈၅	၁,၄၄၈	၁,၄၉၉	၂,၀၇၅	၁,၆၈၇	၁,၄၆၃
	စာရေးဝန်ထမ်းကြီးကြပ်မှု တန်းမြင့် သင်တန်း ^α	၁၁၅	၁၃၁	၁၂၇	၁၇၈	၁၅၀	၁၆၇
	စာရေးဝန်ထမ်းအခြေခံ သင်တန်း ^α	၁,၂၆၀	၁,၃၂၃	၁,၂၉၇	၁၄၁၉	၁,၃၃၉	၁,၂၂၂
	အရာထမ်းလောင်းအခြေခံသင်တန်း၊ ပြည်သူ့ဝန်ထမ်းစီမံခန့်ခွဲမှု ဘွဲ့လွန်ဒီလိုမာ သင်တန်း ^α						၁၁၉
	ဒေသဖွံ့ဖြိုးရေးအထူးမွမ်းမံ သင်တန်း ^α	၃၃၉					
	မြန်မာနိုင်ငံရဲတပ်ဖွဲ့အရာရှိများ အထူးမွမ်းမံ သင်တန်း ^α	၂၅၀	၂၀၀	၂၀၀	၂၅၀	၂၅၀	၂၅၀
	ဘဏ္ဍာရေးသင်တန်း [®]	၂,၃၀၉	၃,၀၂၂	၃,၀၂၉	၃,၈၄၅	၃,၇၁၁	၃,၃၆၃
	စာရင်းစစ်-၃ များ လုပ်ငန်းခွင်ကျွမ်းကျင်မှု သင်တန်း [®]	၂၂၆	၂၀၃	၃၇၄	၂၁၁	၁၂၀	၂၃၀
	စာရင်းစစ်-၁ များ လုပ်ငန်းခွင်ကျွမ်းကျင်မှု သင်တန်း [®]	၁၈၂	၂၀၈	၂၀၉	၁၇၃	၇၅	၁၀၈
	ဦးစီးအရာရှိမွမ်းမံ သင်တန်း [®]	၁၆၃	၁၆၃		၁၉၆		
	လက်ထောက်ညွှန်ကြားရေးမှူးမွမ်းမံ သင်တန်း [®]	၆၅			၁၇၂		

မှတ်ချက်။ α ဗဟိုဝန်ထမ်းတက္ကသိုလ် (အထက်မြန်မာပြည်)နှင့် ဗဟိုဝန်ထမ်းတက္ကသိုလ် (အောက်မြန်မာပြည်) မှ ရရှိသောအချက်အလက်များ
 ® ပြည်ထောင်စုစာရင်းစစ်ချုပ်ရုံးမှ ရရှိသောအချက်အလက်များ

စဉ်	အညွှန်းကိန်း	၁၁/၁၂	၁၂/၁၃	၁၃/၁၄	၁၄/၁၅	၁၅/၁၆	၁၆/၁၇
	အခြေခံစာရင်းကိုင်နှင့် ရုံးလုပ်ငန်းကျွမ်းကျင်မှု သင်တန်း [®]	၁၉၃	၂၇၃	၂၉၂	၃၇၂	၂၈၀	၃၈၄
	အလယ်အလတ်အဆင့်စာရင်းကိုင်နှင့် ရုံးလုပ်ငန်းကျွမ်းကျင်မှု သင်တန်း [®]	၁၀၈	၂၀၅	၁၈၄	၂၁၀	၁၁၇	၁၃၉
	အဆင့်မြင့်စာရင်းကိုင်နှင့် ရုံးလုပ်ငန်းကျွမ်းကျင်မှု သင်တန်း [®]	၆၈	၁၁၉	၁၂၄	၁၂၄	၇၆	၁၀၃
	အခြေခံဌာနတွင်းစာရင်းစစ်လုပ်ငန်းခွင်ကျွမ်းကျင်မှု သင်တန်း [®]					၁၄၂	
	အဆင့်မြင့်ဌာနတွင်း စာရင်းစစ်လုပ်ငန်းခွင် ကျွမ်းကျင်မှု သင်တန်း [®]					၁၀၄	
	ဒီပလိုမာစာရင်းကိုင်(ပထမပိုင်း)သင်တန်း [®]	၇၂၆	၁,၀၆၉	၁,၂၂၆	၁,၁၁၆	၁,၂၈၄	၁,၂၄၅
	ဒီပလိုမာစာရင်းကိုင်(ဒုတိယပိုင်း)သင်တန်း [®]	၄၀၀	၅၃၀	၃၉၉	၃၈၈	၂၄၀	၄၃၉
	လက်မှတ်ရပြည်သူ့စာရင်းကိုင် (ပထမပိုင်း) သင်တန်း [®]	၁၁၂	၁၁၅	၁၄၉	၈၁၇	၁,၀၆၄	၇၁၀
	လက်မှတ်ရပြည်သူ့စာရင်းကိုင်(ဒုတိယပိုင်း)သင်တန်း [®]	၆၆	၁၃၇	၇၂	၆၆	၂၀၉	၁၂၇
	ရွာထောင်စက်မှုသင်တန်းကျောင်းအခြေခံ (ဂဟေစက်ကိုင်၊လျှပ်စစ်၊စက်ဆင်)		၆၁	၅၀	၅၁	၅၁	၅၁
	သံလမ်းပြုပြင်ထိန်းသိမ်းရေးလုပ်ငန်းစက်ကြီးများမောင်းနှင် အသုံးပြုခြင်းနှင့်ပြုပြင်ထိန်းသိမ်းနည်း သင်တန်း			၁၂		၅	
	RGC မောင်းနှင်ခြင်းနှင့် ပြုပြင်ထိန်းသိမ်းခြင်း သင်တန်း			၃၃		၂၃	၅၇
	မြန်မာ့မီးရထားအတွက် စီမံအုပ်ချုပ်မှု တိုးတက်ရေး သင်တန်း			၇၉	၉၈	၂၆	၁၄၇
	ကွန်ပျူတာဖြင့်လစာငွေရေးဆွဲခြင်း သင်တန်း						၁၀
	စာရင်းကိုင်ဝန်ထမ်းအသစ်များအားသင်ကြားပေးခြင်း						၃၀
	ယာဉ်အန္တရာယ်၊ လမ်းအန္တရာယ်ကင်းရှင်းရေးနှင့် ပို့ဆောင်ရေးဆိုင်ရာ လေ့ကျင့်မှု သင်တန်း						၄၀
	အမျိုးသားအဆင့် အလုပ်အကိုင်ဆိုင်ရာ ကျွမ်းကျင်မှု အသိအမှတ် ပြုလက်မှတ် အဆင့်(၁)				၉၃	၅၂၄	၄၀၅
	လေအေးပေးစက်တပ်ဆင်သူ					၂၈	
	ပရိဘောဂလက်သမား				၁၆	၁၄	
	အဆောက်အဦလက်သမား				၁၆	၂၂၃	၄၅
	လျှပ်စစ်တပ်ဆင်သူ				၂၄	၁၉	၈၇
	စားပွဲထိုးလုပ်သား				၁၈	၃၀	
	ဂဟေဆက်လုပ်သား				၁၉	၄၈	၅၅
	ခါတ်ငွေ့ဂဟေဆက်လုပ်သား						၄၃
	အုတ်စီလုပ်သား					၅၇	၃၅
	ငွေကိုင်					၂၂	
	အထည်ချုပ်လုပ်သား					၃၁	
	အိပ်ခန်းဆောင်ထိန်းသိမ်းရေး					၃၁	၂၄
	အရောင်းဝန်ထမ်း					၂၁	
	မော်တော်ယာဉ်စက်ပြင်						၂၂
	သံရည်ကျိုလုပ်သား						၁၄
	စက်ကိရိယာကိုင်တွယ်မောင်းနှင်သူ						၁၀
	လယ်ယာသုံးစက်ကိရိယာကိုင်တွယ်မောင်းနှင်သူ						၁၉
	ကြွေပြားကပ်လုပ်သား						၁၁
	အသေးစားအင်ဂျင်စက်ပြင်						၄၀

စဉ်	အညွှန်းကိန်း	၁၁/၁၂	၁၂/၁၃	၁၃/၁၄	၁၄/၁၅	၁၅/၁၆	၁၆/၁၇	
	အမျိုးသားအဆင့် အလုပ်အကိုင်ဆိုင်ရာ ကျွမ်းကျင်မှု အသိအမှတ်ပြုလက်မှတ် အဆင့်(၂)						၁၀၆	
	လေအေးပေးစက်တပ်ဆင်သူ						၁၅	
	ပရိဘောဂလက်သမား						၁၆	
	အဆောက်အဦလက်သမား						၁၆	
	လျှပ်စစ်တပ်ဆင်သူ						၁၀	
	ဂဟေဆက်လုပ်သား						၈	
	အုတ်စီလုပ်သား						၇	
	အထည်ချုပ်လုပ်သား						၂၀	
	Pneumatic Technician						၁၄	
	ပြည်ပနိုင်ငံများသို့ အလုပ်သမားစေလွှတ်သည့်စာရင်း	၂၈,၃၄၇	၇၅,၅၈၄	၆၁,၆၄၅	၇၀,၇၈၈	၁၀၅,၆၁၆	၁၄၇,၃၈၁	
	စင်္ကာပူ	၄၇၆	၆၀၅	၆၉၉	၄၉၃	၄၃၂	၆၂၁	
	မလေးရှား	၁၂,၄၆၉	၂၈,၈၉၂	၂၃,၂၄၃	၂၉,၂၂၄	၃၅,၉၆၇	၂၅,၁၅၄	
	ကိုရီးယား	၂,၃၄၈	၂,၉၃၁	၄,၃၆၆	၄,၂၂၀	၄,၈၇၀	၅,၅၀၁	
	ထိုင်း	၁၂,၈၂၇	၄၃,၀၉၉	၃၃,၁၇၂	၃၅,၈၂၀	၆၂,၃၈၀	၁၁၃,၂၁၀	
	ဂျပန်	၇	၈	၆၃	၈၇၅	၁,၇၉၄	၂,၄၈၆	
	ယူအေအီး	၁၈၉	၂၀	၁၂	၂	၁၇၀	၂၁၄	
	ကာတာ	၁၃	၂၉	၇၁			၁၃၁	
	ကူဝိတ်	၁၈						
	ဟောင်ကောင်			၁၉	၁၅၄	၁		
	မကာအို					၂	၂	
	လာအို						၆၂	
	(DOC,DTVET,DOP,S-SID,FD,DIC,DET,FAD,UCSB,DOL,OAGMAC,MR,RTAD,MMMC)							
၂၈။	သက်ကြီးစာတတ်မြောက်မှုနှုန်း	ပြည်ထောင်စု	၉၅.၀၁	၉၅.၀၈	၉၅.၁၃	၈၉.၅၂	၈၉.၆၀	၈၉.၆၅
	ကျား		၉၄.၆၇	၉၄.၇၅	၉၄.၇၅	၉၂.၆၄	၉၂.၆၉	၉၂.၇၂
	မ		၉၅.၃၄	၉၅.၄၀	၉၅.၄၀	၈၆.၈၈	၈၆.၉၉	၈၇.၀၆
	လူငယ်စာတတ်မြောက်မှုနှုန်း	ပြည်ထောင်စု	၉၇.၈၅	၉၇.၈၇	၉၇.၈၈	၉၃.၉၆	၉၄.၁၁	၉၄.၅၃
	ကျား		၉၈.၅၂	၉၈.၅၄	၉၈.၅၇	၉၄.၄၅	၉၄.၆၃	၉၄.၉၂
	မ		၉၇.၁၆	၉၇.၁၇	၉၇.၁၈	၉၃.၅၂	၉၃.၇၁	၉၃.၈၉
	နယ်စပ်ဒေသကျောင်းသားဦးရေ('၀၀၀)	စုစုပေါင်း	၂၁၈.၂၅	၂၁၈.၈၅	၁၉၀.၆၇	၁၉၈	၂၀၁	၁၉၆
	မူလတန်း		၁၃၂.၁၂	၁၃၇.၈၈	၁၁၉.၁၈	၁၂၀	၁၂၁	၁၁၆
	အလယ်တန်း		၆၉.၁၅	၆၄.၇၇	၅၆.၇၈	၆၁	၆၁	၆၁
	အထက်တန်း		၁၆.၉၈	၁၆.၂၀	၁၄.၇၁	၁၇	၁၉	၁၉
	နယ်စပ်ဒေသဆရာဦးရေ	စုစုပေါင်း	၆,၇၄၅	၇,၁၅၈	၆,၂၁၀	၆,၉၁၇	၇,၅၇၆	၈,၃၅၂
	မူလတန်း**		၃,၀၇၀	၃,၂၀၅	၂,၆၂၈	၃,၅၁၂	၃,၈၇၀	၄,၁၇၇
	အလယ်တန်း		၂,၄၈၅	၂,၈၅၆	၂,၄၉၈	၂,၄၁၄	၂,၅၉၇	၂,၈၂၆
	အထက်တန်း		၁,၁၉၀	၁,၀၉၇	၁,၀၈၄	၉၉၁	၁,၁၀၉	၁,၃၄၉
	(DERPT)							

မှတ်ချက်။

**

(၁)မူလတန်းပြဆရာတွင် မူလတန်းကျောင်းအုပ်အပါအဝင်ဖြစ်ပါသည်။

(၂)အဆင့်ထိန်းထားနှုန်း၊ အဆင့်ပြီးမြောက်နှုန်းနှင့် မူလတန်းစွမ်းဆောင်ရည်ပြုနှုန်းတို့မှ ခန့်မှန်းတွက်ချက်ထားခြင်းဖြစ်ပါသည်။

စဉ်	အညွှန်းကိန်း	၁၁/၁၂	၁၂/၁၃	၁၃/၁၄	၁၄/၁၅	၁၅/၁၆	၁၆/၁၇
၂၉။	ပြည်ပသို့သွားရောက်သည့်စာရင်း ^၁ - ပါရဂူဘွဲ့ - မဟာဘွဲ့ - သုတေသန - သင်တန်း - လေ့လာရေး - ဆွေးနွေးပွဲ/ညီလာခံ - အစည်းအဝေး - အခြား (DHE)	၁၈၀ ၂	၂၁၉ ၁၀	၉၇၉ ၁၄	၁,၄၉၉ ၄၆	၁,၅၉၂ ၃၆	၁,၄၅၂ ၈၃
၃၀။	ပညာရေးအဆင့်အလိုက်အမျိုးသမီးဦးရေပါဝင်မှုရာခိုင်နှုန်း - မူလတန်းအဆင့် - အလယ်တန်းအဆင့် - အထက်တန်းအဆင့် - အသက်မွေးဝမ်းကျောင်းတက္ကသိုလ်များ - ဝိဇ္ဇာနှင့်သိပ္ပံတက္ကသိုလ်များ - စက်မှုလက်မှုသိပ္ပံ (AGTI) - စိုက်ပျိုးရေးသိပ္ပံ (SAI) - အစိုးရနည်းပညာအထက်တန်းကျောင်း (GTHS) (DERPT, DOP, DTVET, DHE)	၄၉.၂၁ ၅၀.၃၃ ၅၄.၈၅ ၇၆.၇၇ ၆၆.၃၂ ၅၇.၈၈ ၃၅.၀၀ ၃၃.၁၆	၄၉.၀၂ ၅၀.၅၇ ၅၄.၀၀ ၇၅.၆၂ ၅၈.၆၆ ၄၆.၆၈ ၄၂.၀၀ ၃၇.၁၉	၄၉.၀၀ ၅၁.၀၀ ၅၅.၀၀ ၇၅.၇၈ ၅၈.၅၈ ၄၃.၀၀ ၃၀.၉၆	၄၉.၀၁ ၅၀.၈၉ ၅၅.၃၈ ၇၃.၀၆ ၆၃.၃၄ ၄၈.၀၀ ၂၉.၇၈	၄၈.၈၃ ၅၁.၂၄ ၅၅.၆၀ ၇၃.၀၆ ၆၃.၃၄ ၄၉.၄၈ ၃၉.၀၀ ၃၃.၅၃	၄၈.၈၉ ၅၁.၂၂ ၅၅.၁၉ ၇၃.၄၂ ၈၃.၀၀ ၃၉.၄၈ ၄၅.၀၀ ၂၇.၉၂
၃၁။	အစိုးရဌာနများရှိ အရာရှိကြီးများတွင် အမျိုးသမီးပါဝင်မှု အချိုးအစား (%) လွတ်တော်တွင် အမျိုးသမီးအမတ်ပါဝင်မှု ရာခိုင်နှုန်း တရားစီရင်ရေးကဏ္ဍတွင် အမျိုးသမီးပါဝင်မှု ရာခိုင်နှုန်း (CSO)	၃၇.၃၈ ၂.၉၄ ၄၉.၆၅	၃၇.၃၀ ၄.၆၁ ၄၉.၆၀	၃၉.၄၅ ၄.၆၉ ၅၀.၁၈	၃၉.၁၀ ၄.၆၉ ၅၂.၄၁	၄၄.၇၀ ၄.၇၅ ၅၂.၅၄	၄၆.၀၇ ၁၀.၃၆ ၅၃.၂၃
၃၂။	စုစုပေါင်းလုပ်သားအင်အား (သန်းပေါင်း) [#] အလုပ်လက်ရှိ (သန်းပေါင်း) [#] အလုပ်လက်မဲ့ (သန်းပေါင်း) [#] (DOL, DOP)	ပေါင်း: ၃၁.၃၉* ကျား: ၁၉.၄၀* မ: ၁၁.၉၉* ပေါင်း: ၃၀.၁၃* ကျား: ၁၈.၇၂* မ: ၁၁.၄၁* ပေါင်း: ၁.၂၆* ကျား: ၀.၇၁* မ: ၀.၅၅*	ပေါင်း: ၃၁.၈၂* ကျား: ၁၉.၆၆* မ: ၁၂.၁၆* ပေါင်း: ၃၀.၅၄* ကျား: ၁၈.၉၇* မ: ၁၁.၅၇* ပေါင်း: ၁.၂၈* ကျား: ၀.၇၂* မ: ၀.၅၆*	ပေါင်း: ၃၂.၁၄* ကျား: ၁၉.၈၆* မ: ၁၂.၂၈* ပေါင်း: ၃၀.၈၅* ကျား: ၁၉.၁၆* မ: ၁၁.၆၉* ပေါင်း: ၁.၂၉* ကျား: ၀.၇၃* မ: ၀.၅၆*	ပေါင်း: ၂၂.၁၁၀၀ ကျား: ၁၃.၄၀၀၀ မ: ၈.၇၁၀၀ ပေါင်း: ၂၁.၂၃၀၀ ကျား: ၁၂.၈၈၀၀ မ: ၈.၃၅၀၀ ပေါင်း: ၀.၈၇၀၀ ကျား: ၀.၅၂၀၀ မ: ၀.၃၅၀၀	ပေါင်း: ၂၁.၉၅** ကျား: ၁၂.၄၇** မ: ၉.၄၈** ပေါင်း: ၂၁.၇၉** ကျား: ၁၂.၃၉** မ: ၉.၄၀** ပေါင်း: ၀.၁၆** ကျား: ၀.၀၈** မ: ၀.၀၈**	ပေါင်း: ၂၂.၃၉ ^β ကျား: ၁၂.၉၆ ^β မ: ၉.၄၃ ^β ပေါင်း: ၂၁.၉၂ ^β ကျား: ၁၂.၇၆ ^β မ: ၉.၁၆ ^β ပေါင်း: ၀.၅ ^β ကျား: ၀.၂ ^β မ: ၀.၃ ^β
၃၃။	လုပ်သားအင်အားပါဝင်မှုနှုန်း (%) [#] (DOL, DOP)	ပေါင်း: ၆၆.၀၄* ကျား: ၈၂.၃၈* မ: ၅၀.၀၂*	ပေါင်း: ၆၆.၂၈* ကျား: ၈၂.၆၇* မ: ၅၀.၂၃*	ပေါင်း: ၆၆.၉၄* ကျား: ၈၃.၅၀* မ: ၅၀.၇၃*	ပေါင်း: ၆၇.၀၀၀၀ ကျား: ၈၅.၂၀၀၀ မ: ၅၀.၅၀၀၀	ပေါင်း: ၆၄.၇၀** ကျား: ၈၀.၂၀** မ: ၅၁.၆၀**	ပေါင်း: ၆၁.၅၀ ^β ကျား: ၇၈.၀၀ ^β မ: ၄၇.၇၀ ^β
၃၄။	အလုပ်လက်မဲ့နှုန်း (%) [#] စုစုပေါင်းလုပ်သားအင်အား အပြည့်အဝ အသုံးမချနိုင် မှုရာခိုင်နှုန်း (%) [#] (DOL, DOP)	ပေါင်း: ၄.၀၁* ကျား: ၃.၆၆* မ: ၄.၅၉* ပေါင်း: ၄.၀၁* ကျား: ၃.၆၆* မ: ၄.၅၈*	ပေါင်း: ၄.၀၁* ကျား: ၃.၆၆* မ: ၄.၅၈*	ပေါင်း: ၄.၀၁* ကျား: ၃.၆၆* မ: ၄.၅၈*	ပေါင်း: ၄.၀၀၀၀ ကျား: ၃.၉၀၀၀ မ: ၄.၁၀၀၀	ပေါင်း: ၀.၈၀** ကျား: ၀.၇၀** မ: ၀.၉၀** ပေါင်း: ၆.၉၀** ကျား: ၆.၀၀** မ: ၈.၁၀**	ပေါင်း: ၂.၁၀ ^β ကျား: ၁.၅၀ ^β မ: ၃.၀၀ ^β ပေါင်း: ၇.၇ ^β ကျား: ၆.၆ ^β မ: ၉.၃ ^β

မှတ်ချက်။ α ပြက္ခဒိန်နှစ်ကိုရည်ညွှန်းပါသည်။
 # ပြက္ခဒိန်နှစ်ကိုရည်ညွှန်းပါသည်။
 * ၁၉၉၀ ခုနှစ် မြန်မာနိုင်ငံလုပ်သားအင်အားစစ်တမ်း (အသက် ၁၀ နှစ်နှင့်အထက် လူဦးရေ)၊ အလုပ်သမားညွှန်ကြားရေးဦးစီးဌာန
 ∞ ၂၀၁၄ ခုနှစ် လူဦးရေနှင့် အိမ်အကြောင်းအရာသန်းခေါင်စာရင်း၊ ပြည်သူ့အင်အားဦးစီးဌာန၊ (အသက် ၁၅ နှစ်မှ ၆၄ နှစ်အထိ အိမ်ထောင်စုများနှင့် အဖွဲ့အစည်းများ၏ လူဦးရေကို အခြေခံ၍ တွက်ချက်ထားခြင်းဖြစ်ပါသည်။
 ** ၂၀၁၅ခုနှစ်၊ လုပ်သားအင်အား၊ ကလေးလုပ်သားနှင့် ကျောင်းအပြီးလုပ်ငန်းခွင်ဝင်ရောက်မှု အကျိုးအပြောင်းဆန်းစစ်ခြင်းစစ်တမ်း၊ အလုပ်သမားညွှန်ကြားရေး ဦးစီးဌာန၊ (အိမ်ထောင်စုများ၏ အလုပ်လုပ်ကိုင်နိုင်သော အသက် ၁၅ နှစ်နှင့်အထက် လူဦးရေပေါ်တွင် အခြေခံ၍ တွက်ချက်ထားခြင်း ဖြစ်ပါသည်။)
 β ၂၀၁၇ ခုနှစ်၊ နှစ်စဉ်လုပ်သားအင်အားစစ်တမ်း (ပထမအကြိမ်)အစီရင်ခံစာ

စဉ်	အညွှန်းကိန်း	၁၁/၁၂	၁၂/၁၃	၁၃/၁၄	၁၄/၁၅	၁၅/၁၆	၁၆/၁၇	
၃၅။	ပညာရေးအဆင့်အလိုက် အလုပ်လက်ရှိ(%) (DOL)					၉.၄၀** ၃၅.၇၀** ၂၁.၃၀** ၆.၂၀**	၂၄.၈ ^β ၅၇.၈ ^β ၈.၇ ^β ၈.၇ ^β	
၃၆။	လုပ်ငန်းအမျိုးအစားအလိုက်နှင့် အလုပ်အကိုင်အလိုက် အလုပ်လက်ရှိဦးရေ (%) လုပ်ငန်းအမျိုးအစားအလိုက်							
	လယ်ယာ၊ သား၊ ငါး၊ သစ်တော				၁၀၀.၀@	၁၀၀.၀**	၁၀၀.၀ β	
	လက်လီလက်ကားရောင်းဝယ်ရေး၊ မော်တော်ကား၊ မော်တော်ဆိုင်ကယ်ပြုပြင်ရေး				၅၂.၂@	၅၁.၇**	၄၈.၈ β	
	ကုန်ထုတ်လုပ်မှုလုပ်ငန်းများ				၉.၄@	၁၄.၃**	၁၅.၉ β	
	အခြားလုပ်ငန်းများ				၆.၈@	၁၀.၉**	၁၀.၈ β	
	ဆောက်လုပ်ရေး				၁၆.၂@	၉.၁**	၁၀.၂ β	
	သယ်ယူပို့ဆောင်ရေးနှင့် ကုန်ပစ္စည်းသိုလှောင်ရေးလုပ်ငန်းများ				၄.၆@	၄.၇**	၅.၅ β	
	စီမံအုပ်ချုပ်ရေးနှင့် ထောက်ပံ့မှုဆိုင်ရာလုပ်ငန်းများ				၃.၉@	၄.၄**	၄.၇ β	
	တည်းခိုခန်းနှင့်အစားအသောက်ဝန်ဆောင်မှုလုပ်ငန်းများ				၁.၂@	၂.၃**	၀.၉ β	
	သတ္တုတူးဖော်ရေးနှင့်ကျောက်မိုင်းလုပ်ငန်းများ				၄.၇@	၁.၃**	၁.၈ β	
	အိမ်အကူ				၀.၈@	၀.၉**	၁.၂ β	
	လျှပ်စစ်၊ ဓာတ်ငွေ့၊ ရေနွေးငွေ့နှင့်လေအေးဖြန့်ဖြူးမှုလုပ်ငန်း				၀.၂@	၀.၃**	၀.၁ β	
	အလုပ်အကိုင်အလိုက်				၁၀၀@	၁၀၀**	၁၀၀. ၀β	
	လယ်ယာ၊ သစ်တောနှင့် ငါးလုပ်ငန်းကျွမ်းကျင်လုပ်သားများ				၄၂.၉@	၄၂.၇**	၃၄.၀ β	
	အခြေခံအလုပ်အကိုင်များ				၁၆.၀@	၁၇.၈**	၂၅.၁ β	
	ဝန်ဆောင်မှုနှင့် အရောင်းလုပ်သားများ				၁၂.၈@	၁၆.၀**	၁၆.၉ β	
	လက်မှုနှင့် ဆက်စပ်ကုန်သွယ်ရေးလုပ်သားများ				၁၁.၇@	၁၁.၉**	၁၁.၂ β	
	စက်ကိရိယာနှင့် စက်ပစ္စည်းကိုင်တွယ်အသုံးပြုသူများ၊ စုစည်းတပ်ဆင်သူများ				၃.၈@	၄.၅**	၅.၃ β	
	အသက်မွေးဝမ်းကျောင်းပညာရှင်များ				၂.၄@	၂.၉**	၃.၃ β	
	စက်မှုလက်မှုပညာရှင်နှင့် တွဲဖက်ပညာရှင်များ				၁.၈@	၁.၉**	၁.၅ β	
	စာရေးလုပ်ငန်း အထောက်အကူပြုလုပ်သားများ				၂.၃@	၁.၅**	၁.၉ β	
	မန်နေဂျာများ				၀.၆@	၀.၇**	၀.၇ β	
	စစ်မှုထမ်းအလုပ်အကိုင်များ					၀.၁**	၀.၁ β	
	(DOL)				၅.၇@			
၃၇။	လုပ်သားအမျိုးအစားအလိုက်အလုပ်လက်ရှိဦးရေရာခိုင်နှုန်း(၁၅+) အလုပ်ရှင် အလုပ်အကိုင်အခြေအနေအလိုက် အလုပ်သမား မိသားစုအလုပ်သမား(လုပ်ခမပေးရသူ) (DOL)					၄.၈* ၃၉.၅* ၃၉.၀* ၁၆.၉*	၃.၈** ၄၅.၉** ၃၈.၅** ၁၁.၈**	၂.၄ β ၃၄.၀ β ၃၉.၉ β ၂၃.၇ β

မှတ်ချက်။ ** ၂၀၁၅ခုနှစ်၊ လုပ်သားအင်အား၊ ကလေးလုပ်သားနှင့် ကျောင်းအပြီးလုပ်ငန်းခွင်ဝင်ရောက်မှု အကူးအပြောင်းဆန်းစစ်ခြင်းစစ်တမ်း၊ အလုပ်သမားညွှန်ကြားရေးဦးစီးဌာန (အိမ်ထောင်စုများ၏ အလုပ်လုပ်ကိုင်နိုင်သော အသက် ၁၅ နှစ်နှင့်အထက် လူဦးရေပေါ်တွင် အခြေခံ၍ တွက်ချက်ထားခြင်း ဖြစ်ပါသည်။)

β ၂၀၁၇ ခုနှစ်၊ နှစ်စဉ်လုပ်သားအင်အားစစ်တမ်း (ပထမအကြိမ်)အစီရင်ခံစာ

@ ၂၀၁၄ ခုနှစ် လူဦးရေနှင့် အိမ်အကြောင်းအရာသန်းခေါင်စာရင်း၊ ပြည်သူ့အင်အားဦးစီးဌာန၊ (အသက် ၁၅ နှစ်မှ ၆၄ နှစ်အထိ) အိမ်ထောင်စုများနှင့်အဖွဲ့အစည်းများ၏ လူဦးရေကို အခြေခံ၍ တွက်ချက်ထားခြင်းဖြစ်ပါသည်။

* ၁၉၉၀ ခုနှစ်၊ မြန်မာနိုင်ငံလုပ်သားအင်အားစစ်တမ်း (အသက် ၁၀ နှစ်နှင့်အထက် လူဦးရေ)၊ အလုပ်သမားညွှန်ကြားရေးဦးစီးဌာန

စဉ်	အညွှန်းကိန်း	၁၁/၁၂	၁၂/၁၃	၁၃/၁၄	၁၄/၁၅	၁၅/၁၆	၁၆/၁၇
၃၈။	ပိုင်ဆိုင်မှုအလိုက်လုပ်ငန်းဦးရေ သမဝါယမ ပုဂ္ဂလိက ^β ဖက်စပ် ^β ပိုင်ဆိုင်မှုအလိုက်လုပ်ငန်းဦးရေ တိုးတက်မှုနှုန်း (DOL, DOC) ပုဂ္ဂလိက ^β ဖက်စပ် ^β	၇၉ ၁၃၁.၁၅၇ ၄၀၆	၇၅ ၁၃၂.၄၃၉ ၃၇၇	၇၉ ၁၃၉.၅၂၄ ၄၀၃	၇၉ ၁၅၇.၉၆၁ ၁၅၇	၄၇ ၁၅၃.၉၃၁ ၃၉၈	၄၇ ၁၅၄.၄၆၉ ၆၂၄
၃၉။	လူမှုဖူလုံရေးစီမံကိန်းတွင်အကျိုးဝင်သော ပေါင်း အာမခံထားသော အလုပ်သမားများ ကျား မ အလုပ်သမားဆေးရုံကြီး လူမှုဖူလုံရေးဆေးခန်း တိုင်းရင်းဆေးခန်း ဌာနကြီးဆေးခန်း လူမှုဖူလုံရေး-ကဲဝဲလ်ဆေးခန်း (SSB)	၅၇၀.၄၇၃ ၂၉၈.၅၂၀ ၂၇၁.၉၅၃ ၃ ၉၂ ၄၃ ၄၃	၆၂၄.၀၁၈ ၃၁၆.၃၂၉ ၃၀၇.၆၈၉ ၃ ၉၂ ၄၃ ၄၃	၇၀၃.၁၃၄ ၃၃၄.၇၂၃ ၃၆၈.၄၁၁ ၃ ၉၃ ၄၃	၇၇၈.၈၃၇ ၃၅၉.၅၅၈ ၄၁၉.၂၇၉ ၃ ၉၄ ၄၅	၈၇၁.၃၂၀ ၃၈၈.၉၈၀ ၄၈၂.၃၄၀ ၃ ၉၄ ၄၇	၁.၀၀၁.၂၀၉ ၄၃၂.၆၃၅ ၅၆၈.၅၇၄ ၃ ၉၆ ၅၀ ၂
၄၀။	(က) ဂျီဒီပီ(နှစ်အလိုက်ဈေးနှုန်း) * - ကျပ်သန်းပေါင်း (ခ) ဂျီဒီပီ ၂၀၁၀/၂၀၁၁ ဈေးနှုန်း* - ကျပ်သန်းပေါင်း - ဂျီဒီပီတိုးတက်မှုနှုန်း(%) (PD)	၄၆,၃၀၇,၈၈၈ ၄၂,၀၀၀,၈၇၆ ၅.၆	၅၁,၂၅၉,၂၆၀ ၄၅,၀၈၀,၁၀၃ ၇.၃	၅၈,၀၁၁,၆၂၆ ၄၈,၈၇၉,၁၅၉ ၈.၄	၆၅,၂၆၁,၈၉၀ ၅၂,၇၈၅,၀၅၁ ^မ ၈.၀ ^မ	၇၂,၇၁၄,၀၂၁ ၅၆,၄၇၆,၂၂၅ ^မ ၇.၀ ^မ	၇၉,၇၂၀,၈၉၈ ၅၉,၇၉၂,၅၄၄ ^မ ၅.၉ ^မ
၄၁။	(က) တစ်ဦးကျ ဂျီဒီပီ ၂၀၁၀/၂၀၁၁ ဈေးနှုန်း (ကျပ်) (ခ) နှစ်အလိုက်တစ်ဦးကျ ဂျီဒီပီ(ကျပ်) (PD)	၆၉၅,၅၆၃ ၇၆၆,၈၉၀	၇၃၉,၃၀၉ ^မ ၈၄၀,၆၃၅ ^မ	၉၅၄,၉၆၉ ^မ ၁,၁၃၃,၃၉၄ ^မ	၁,၀၁၅,၂၃၃ ^မ ၁,၂၅၅,၂၅၄ ^မ	၁,၀၇၆,၇၆၃ ^မ ၁,၃၈၆,၃၄၉ ^မ	၁,၁၂၉,၉၃၁ ^မ ၁,၅၀၆,၅၂၇ ^မ
၄၂။	လူတစ်ဦးအတွက်စားသောက်ကုန်ရရှိနိုင်မှု (ကီလိုဂရမ်) ဆန် စားသုံးဆီ အသား ငါး (PD) ပဲအမျိုးမျိုး	၂၉၆.၃၀ ၂၂.၄၈ ၄၁.၅၁ ၈၀.၀၀ ၇၇.၇၅	၂၆၉.၃၃ ^မ ၁၉.၃၆ ^မ ၄၅.၀၇ ^မ ၈၄.၉၂ ^မ ၈၁.၂၁ ^မ	၂၈၁.၇၆ ^မ ၁၇.၅၉ ^မ ၄၈.၈၇ ^မ ၉၀.၅၇ ^မ ၈၈.၇၈ ^မ	၂၆၃.၇၃ ^မ ၂၂.၁၅ ^မ ၅၃.၁၀ ^မ ၉၄.၇၈ ^မ ၈၆.၂၁ ^မ	၂၇၂.၅၀ ^မ ၂၅.၅၆ ^မ ၅၆.၅၉ ^မ ၉၈.၁၇ ^မ ၉၄.၆၃ ^မ	၂၆၈.၂၀ ^မ ၂၈.၉၅ ^မ ၅၇.၂၉ ^မ ၉၇.၉၇ ^မ ၉၂.၁၈ ^မ

မှတ်ချက်။ β ပြက္ခဒိန်နှစ်ကို ရည်ညွှန်းပါသည်။
 အညွှန်းကိန်းအမှတ် ၃၈ သည် အလုပ်သမားညွှန်ကြားရေးဦးစီးဌာနမှ (၁) နှစ်တစ်ကြိမ်ကောက်ယူသော အလုပ်ဌာနနှင့် အလုပ်သမား စာရင်းများမှ ရရှိပါသည်။
 * (၁) တစ်မျိုးသားလုံး၏ ပြည်တွင်းအသားတင်ထုတ်လုပ်မှု အမှန်တန်ဖိုးတွက်ချက်ရာတွင် ၂၀၀၅-၂၀၀၆ မှ ၂၀၀၆-၂၀၀၇ ခုနှစ်အထိကို ၂၀၁၀-၂၀၁၁ ပုံမှန်ဈေးနှုန်းဖြင့် တွက်ချက်ပြီး ၂၀၁၀-၂၀၁၁ ခုနှစ်မှစ၍ ၂၀၁၁-၂၀၁၂ ခုနှစ် ဈေးနှုန်းဖြင့် တွက်ချက်ထားပါသည်။
 (၂) ၂၀၁၁-၂၀၁၂ ဘဏ္ဍာနှစ်တွင် စာရင်းအင်းကိန်းဂဏန်းများ မှန်ကန်ရေးအတွက် မြေကြီးမြေပုံမှန်ကန်ရေးလုပ်ငန်း၊ မြေပြင်စာရင်းအမှန် ရရှိရေး၊ စာရင်းကောက်ယူရေးလုပ်ငန်းတို့ကို ဆောင်ရွက်ခဲ့ခြင်းကြောင့် သီးနှံစိုက်ဧက ၂ သန်းခန့်လျော့နည်းခဲ့ပြီး အချို့သီးနှံများ၏ အထွက်လျော့နည်းခဲ့သည်။
 @ ရှေ့ပြေးအမှန်ကို ရည်ညွှန်းပါသည်။ (စီမံကိန်းရေးဆွဲရေးဦးစီးဌာန)
 0 မတ်လကုန်အချက်အလက်များ ဖြစ်ပါသည်။

စဉ်	အညွှန်းကိန်း	၁၁/၁၂	၁၂/၁၃	၁၃/၁၄	၁၄/၁၅	၁၅/၁၆	၁၆/၁၇	
၄၃။	(က) ရင်းနှီးမြှုပ်နှံမှု(ကျပ်သန်းပေါင်း) (ခ) ပြည်ပပို့ကုန်(ကျပ်သန်းပေါင်း) ပြည်ပပို့ကုန် (အမေရိကန်ဒေါ်လာသန်းပေါင်း) (ဂ) သွင်းကုန် (ကျပ်သန်းပေါင်း) သွင်းကုန်(အမေရိကန်ဒေါ်လာသန်းပေါင်း) (PD)	၁၃,၅၁၆,၁၆၀.၀ ၇,၃၈၁,၅၆၄.၈ ၉,၁၃၅.၆	၁၅,၃၁၆,၃၇၁.၀ ^၀ ၇,၆၄၄,၆၄၅.၆ ^၀ ၈,၉၇၇.၀ ^၀	၁၈,၂၈၂,၇၈၁.၅ ^၀ ၁၀,၈၃၁,၄၂၄.၅ ^၀ ၁၁,၂၀၄.၀ ^၀	၂၀,၇၀၀,၈၅၉.၅ ^၀ ၁၂,၄၉၆,၅၃၆.၉ ^၀ ၁၂,၅၂၃.၇ ^၀	၂၅,၂၂၁,၄၈၆.၂ ^၀ ၁၃,၆၄၈,၇၂၀.၇ ^၀ ၁၁,၁၃၆.၅ ^၀	၂၆,၃၇၁,၇၇၈.၅ ^၀ ၁၄,၆၈၅,၉၅၁.၅ ^၀ ၁၁,၆၆၃.၂ ^၀	
၄၄။	ကဏ္ဍအလိုက် နိုင်ငံတော် အသုံးစရိတ်များ (ကျပ်သန်းပေါင်း) စုစုပေါင်း လယ်ယာ သားငါး သစ်တော စွမ်းအင် သတ္တု စက်မှုလက်မှု လျှပ်စစ်ဓာတ်အား ဆောက်လုပ်ရေး ပို့ဆောင်ရေး ဆက်သွယ်ရေး ကုန်သွယ်ရေး လူမှုရေး ပညာရေး ကျန်းမာရေး အခြား ငွေရေးကြေးရေး စီမံခန့်ခွဲရေးနှင့်အုပ်ချုပ်ရေး (PD)	၇,၄၈၇,၃၈၇ ၂၉၅,၆၃၀ ၂၄,၀၁၇ ၁၄၀,၀၅၂ ၄,၄၅၁ ၄၀၀,၁၄၈ ၃၄၆,၁၈၅ ၈၁၆,၃၇၃ ၈၁၅,၇၄၆ ၂၅၈,၅၂၁ ၄၈၀,၀၇၅ ၆၄၅,၇၀၂ ၅၀၂,၈၆၂ ၃၁၀,၀၂၀ ၉၅,၉၆၆ ၉၆,၈၇၆ ၄၀၃,၈၈၈ ၂,၃၅၃,၇၃၇	၁၀,၄၉၇,၁၂၈+ ၃၈၀,၇၃၀+ ၁၁,၂၅၉+ ၂၇၂,၈၁၉+ ၅၁,၀၄၃+ ၁,၆၂၇,၅၆၄+ ၈၃၇,၅၉၃+ ၇၅၈,၂၂၄+ ၇၈၀,၁၆၈+ ၂၈၅,၇၄၃+ ၂၆၅,၈၀၃+ ၁၉၈,၈၇၇+ ၁,၅၇၁,၆၅၀+ ၇၆၀,၅၉၁+ ၃၈၀,၆၀၄+ ၄၃၀,၄၅၅+ ၅၁၃,၉၅၈+ ၂,၉၄၁,၆၉၇+	၁၄,၄၆၂,၈၇၆ ၄၉၈,၈၈၆ ၅၃,၆၉၅ ၂၉၅,၅၀၆ ၂၅,၁၉၈ ၂,၀၂၄,၇၅၇ ၇၆၇,၈၇၇ ၁,၅၉၃,၀၄၆ ၇၄၃,၄၁၆ ၄၀၀,၈၄၀ ၄၅၉,၄၉၉ ၆၄၁,၃၇၂ ၁,၇၇၀,၇၈၀ ၈၈၈,၇၇၆ ၄၉၆,၆၉၇ ၃၈၅,၃၀၇ ၂,၁၉၁,၀၂၃ ၂,၉၉၆,၉၈၁				
၄၅။	စားသုံးသူဈေး ပြည်ထောင်စု ဆန္ဒကိန်း (၂၀၁၂=၁၀၀) ^၁ (CSO)	၉၄.၂၀	၉၇.၇၂	၁၀၅.၆၁ ^၀	၁၁၀.၉၉	၁၂၂.၀၉	၁၃၀.၃၃	
၄၆။	စိုက်ပျိုးမြေ ('၀၀၀ ဧက) လူတစ်ဦးအတွက်ပျမ်းမျှစိုက်ပျိုးမြေ(ဧက)** (DALMS)	၅၅,၅၈၉ ၀.၄၈၇၈	၅၂,၀၀၆ ၀.၄၇၉၈	၅၂,၇၉၉ ၀.၄၇၆၃	၅၂,၈၀၅ ၀.၅၆၆၀	၅၂,၆၈၉ ၀.၅၆၅၄	၅၁,၅၄၇ ၀.၅၆၂၂	
၄၇။	မြေယာအသုံးချမှု('၀၀၀ ဧက) အသားတင်စိုက်ပျိုးမြေ ပလပ်ထားသည့်မြေ စိုက်ပျိုးနိုင်သောမြေရိုင်း သစ်တောဖုံးလွှမ်းမှု*	၂၉,၄၅၄ ၇၉၅ ၁၃,၂၇၉ ၇၇,၇၄၈	၂၉,၂၅၈ ၁,၀၈၆ ၁၃,၂၄၆ ၇၆,၉၈၃	၂၉,၃၂၈ ၁,၁၂၈ ၁၃,၀၅၈ ၇၅,၂၉၈	၂၉,၆၁၆ ၁,၀၉၄ ၁၃,၀၁၃ ၇၃,၁၁၂	၂၉,၆၇၃ ၁,၁၁၁ ၁၂,၉၆၄ ၇၁,၇၆၁	၂၉,၇၄၆ ၁,၁၆၅ ၁၂,၉၄၅ ၇၁,၇၆၁	

မှတ်ချက်။ ။
 ∞ ရှေ့ပြေးအမှန်ကို ရည်ညွှန်းပါသည်။ စီမံကိန်းရေးဆွဲရေးဦးစီးဌာန
 ၀ မတ်လကုန်အချက်အလက်များ ဖြစ်ပါသည်။
 + ရှေ့ပြေးအမှန်ကို ရည်ညွှန်းပါသည်။
 & အိမ်ထောင်စုဝင်ငွေနှင့် စားသုံးမှုစစ်တမ်း ၂၀၁၂ ပြက္ခဒိန်ကို ရည်ညွှန်းပါသည်။ (ဗဟိုစာရင်းအင်းအဖွဲ့)
 ** ၂၀၁၁-၂၀၁၂ ခုနှစ်၊ အသားတင်စိုက်ခရိယာအပေါ်တွင် အခြေခံ၍ တွက်ချက်ထားခြင်း ဖြစ်ပါသည်။ လယ်ယာမြေစီမံခန့်ခွဲရေးနှင့် စာရင်းအင်းဦးစီးဌာန
 * သစ်တောဖုံးလွှမ်းမှုအခြေအနေသည် FRA 2015 မှ ထုတ်ပြန်ထားသော ကိန်းဂဏန်းဖြစ်ပါသည်။ သစ်တောဖုံးလွှမ်းမှု အခြေအနေအား FAO မှ (၅)နှစ်တစ်ကြိမ် ထုတ်ပြန်ကြေငြာခြင်း ဖြစ်ပါသည်။

စဉ်	အညွှန်းကိန်း	၁၁/၁၂	၁၂/၁၃	၁၃/၁၄	၁၄/၁၅	၁၅/၁၆	၁၆/၁၇
	အခြားသစ်တောနယ်မြေ* ကြိုးဝိုင်းတောနှင့်ကြိုးပြင်ကာကွယ်တော သဘာဝထိန်းသိမ်းရေးနယ်မြေ (DALMS, FD)	၄၉,၈၀၀ ၄၀,၉၄၅ ၉,၃၆၄	၄၉,၀၀၂ ၄၁,၀၉၃ ၉,၃၆၄	၃၅,၈၉၀ ၄၁,၈၂၅ ၉,၆၁၄	၃၉,၇၅၁ ၄၁,၄၄၉ ၉,၆၁၄	၃၇,၂၆၃ ၄၁,၃၃၈ ၉,၆၀၇	၃၇,၂၆၃ ၄၁,၅၁၆ ၉,၆၀၁
၄၈။	မော်တော်ကားစီးရေ * ^၁ (လူ ၁,၀၀၀လျှင်) နှစ်ဘီးတပ်ယာဉ်စီးရေ * ^၂ (လူ ၁,၀၀၀လျှင်) ယာဉ်စီးရေ စုစုပေါင်း * ^၃ (လူ ၁,၀၀၀လျှင်) (RTAD)	၆.၀၅ ၃၂.၀၃ ၃၈.၉၉	၆.၄၀ ၅၁.၇၁ ၅၉.၃၀	၈.၃၀ ၅၅.၅၀ ၆၅.၂၀	၁၂.၄၀ ၈၀.၀၀ ၉၄.၄၀	၁၄.၅၀ ၈၅.၉၀ ၁၀၂.၇၀	၁၆.၂၈ ၉၅.၅၈ ၁၁၄.၃၀
၄၉။	လစဉ် အိမ်ထောင်စုအလိုက် စွမ်းအင်သုံးစွဲမှု အသုံးစရိတ်(ကျပ်) ပြည်ထောင်စု ကျေးလက် မြို့ပြ (CSO)		၉,၀၂၇.၅၆ ၈,၅၁၇.၃၁ ၁၀,၁၇၆.၂၁				
၅၀။	မီးရထားခရီးသည် မိုင်သန်းပေါင်း လမ်း (မိုင်/ဖာလုံ) တံတား(စင်း/ပေ) (MR,DRD)	၃,၀၉၂.၇၀၉ ၈၆၆/၆ ၁၁,၃၄၆	၂,၃၆၅.၈၇၈ ၁,၀၆၈/၆ ၁၃,၈၄၉	၂,၂၂၆.၈၁၅ ၂,၆၇၆/၇ ၄၅,၇၅၇	၂,၁၂၂.၇၄၃ ၄,၉၁၇/၃ ၉၀,၇၁၀	၁,၉၄၆.၉၈၀ ၃,၈၀၅/၃ ၈၅,၂၈၆	၁,၉၆၅.၈၉၆ ၂၂၂၄/၇ ၁၁၅,၈၄၈
၅၁။	မီးရထား-ကုန်တန်မိုင်သန်းပေါင်း မီးရထား-သံလမ်းမိုင် မီးရထား-ခရီးမိုင် (MR)	၇၂၁.၈၆၃ ၄,၇၈၀.၅၇ ၃,၆၅၂.၅၂	၆၀၁.၉၀၆ ၄,၈၁၇.၉၂ ၃,၆၈၇.၉၄	၅၁၅.၀၁၀ ၄,၈၅၄.၅၈ ၃,၇၂၁.၈၂	၅၀၄.၇၅၈ ၄,၉၃၃.၁၅ ၃,၇၉၅.၃၃	၄၇၅.၆၂၀ ၄,၉၃၃.၈၆ ၃,၇၉၅.၃၃	၄၃၇.၁၆၇ ၄,၉၃၉.၅၄ ၃,၇၉၇.၉၂
၅၂။	တယ်လီဖုန်းအရေအတွက် Fixed Phone အရေအတွက် မိုဘိုင်းဖုန်းအရေအတွက် လူ ၁,၀၀၀ လျှင် တယ်လီဖုန်းအလုံးပေါင်း စာပို့ဝန်ဆောင်မှု - စာတိုက်စခန်းတစ်ခုမှ ဝန်ဆောင်မှု ပေးသည့်ပျမ်းမျှဧရိယာစုစုပေါင်း (စ/ကီလိုမီတာ) - စာတိုက်ဝန်ထမ်းတစ်ဦးမှ ဝန်ဆောင် မှုပေးသည့်ပျမ်းမျှလူဦးရေစုစုပေါင်း - လူတစ်ဦး၏ တစ်နှစ်ပျမ်းမျှပေးပို့သည့် ချောစာ - စာတိုက်ရုံးစုစုပေါင်း - လုပ်ငန်းပြည့်စာတိုက် - လုပ်ငန်းခွဲစာတိုက် - ကျေးရွာကိုယ်စားလှယ် - ဝန်ထမ်းအင်အားစုစုပေါင်း - စာတိုက်သေတ္တာစုစုပေါင်း - စာတိုက်ပုံးစုစုပေါင်း - ငွေကြေးကိစ္စများလက်ခံဆောင်ရွက် ပေးသည့်စာတိုက်စုစုပေါင်း - အမြန်ချောစာဝန်ဆောင်မှုလုပ်ငန်း - အမြန်ငွေပို့လွှာဝန်ဆောင်မှုလုပ်ငန်း (PTD)	၂,၁၆၁,၈၆၂ ၄၉၀ ၁၀,၉၆၃ ၀.၉	၄,၃၃၄,၉၈၀ ၄၉၀ ၁၁,၆၀၁ ၀.၃	၈,၂၅၉,၄၅၆ ၄၉၀ ၁၁,၆၀၁ ၀.၃	၂၀,၃၇၄,၁၅၉ ၅၂၆,၀၄၁ ၁၉,၈၄၈,၁၁၈ ၃၉၅,၇၂၀ ၄၈၉ ၁၂၆ ၃၉၂ ၄,၀၇၁ ၁,၅၇၁ ၁,၇၆၈ ၇၈၀ ၁၅၃ ၃၂၂	၃၇,၈၀၉,၅၄၁ ၅၂၃,၇၂၂ ၃၇,၂၈၅,၈၁၉ ၇၃၄,၃၆၂ ၄၉၁ ၁၀၇ ၁,၃၇၈ ၄,၇၈၉ ၄၅၀ ၁,၆၆၆ ၇၇၈ ၁၇၄ ၃၅၆	၅၄,၇၈၃,၄၂၅ ၅၁၆,၈၃၁ ၅၄,၂၆၆,၅၉၄ ၁,၀၆၄,၀၄၄ ၄၉၀ ၇၈၂ ၂၀၈ ၃၉၁ ၅,၁၅၃ ၃၆၅ ၁,၃၃၀ ၇၈၂ ၂၀၂ ၄၀၆

မှတ်ချက်။ * သစ်တောဖုံးလွှမ်းအခြေအနေအနေအထားသည် FRA 2015 မှ ထုတ်ပြန်ထားသော ကိန်းဂဏန်းဖြစ်ပါသည်။ သစ်တောဖုံးလွှမ်းမှု အခြေအနေအား FAO မှ (၅)နှစ်တစ်ကြိမ် ထုတ်ပြန်ကြေညာခြင်း ဖြစ်ပါသည်။
 *^၁ မော်တော်ကားစီးရေစာရင်းတွင် လူစီးယာဉ်ကုန်တင်ယာဉ် (ဝန်ပေါ့+ဝန်လေး)၊ ခရီးသည်တင်ယာဉ်နှင့် သီးသန့်ရည်ရွယ်ချက်ဖြင့် အသုံးပြုသည့်ယာဉ်များ (လူနာတင်ယာဉ်၊ မီးသတ်ယာဉ်၊ နိဗ္ဗာန်ယာဉ်) စသည်တို့ ပါဝင်ပါသည်။
 *^၂ နှစ်ဘီးတပ်ယာဉ်စာရင်းတွင် mopeds-cycles, scooters နှင့် ရိုးရိုးနှစ်ဘီးတပ်ဆိုင်ကယ်များ ပါဝင်ပါသည်။
 *^၃ ယာဉ်စီးရေ(စုစုပေါင်း)စာရင်းတွင် လူစီးယာဉ်၊ ကုန်တင်ယာဉ် (ဝန်ပေါ့+ဝန်လေး)၊ ခရီးသည်တင်ယာဉ်၊ သီးသန့်ရည်ရွယ်ချက်ဖြင့် အသုံးပြုသည့် ယာဉ်များ၊ နှစ်ဘီးတပ်ယာဉ်၊ သုံးဘီးတပ်ယာဉ်၊ လယ်ယာသုံးယာဉ်နှင့် စက်ယန္တရားများပါဝင်ပါသည်။

စဉ်	အသွန်းကိန်း	၁၁/၁၂	၁၂/၁၃	၁၃/၁၄	၁၄/၁၅	၁၅/၁၆	၁၆/၁၇	
၅၃။	ရေဒီယို၊ ကက်ဆက်၊ ရုပ်/သံစက်၊ ဗီဒီယို ပြစက်အသုံးပြုသည့်အိမ်ထောင်စု ရာခိုင်နှုန်း - ရေဒီယိုအလုံးပေါင်း - ရေဒီယိုအလုံးပေါင်း(လူ ၁,၀၀၀ လျှင်) - ရုပ်/သံစက်အလုံးပေါင်း - ရုပ်/သံစက်အလုံးပေါင်း (လူ ၁,၀၀၀လျှင်) အင်တာနက်အသုံးပြုသူအရေအတွက် (အော်ပရေတာများ) ** - အစိုးရ - ပုဂ္ဂလိက အင်တာနက်အသုံးပြုသူအရေအတွက် (MPTအသုံးပြုသူများ) ** လူဦးရေ (PTD)	၄၅ ၀.၀၀၁ ၇၇,၃၈၃ ၁.၂၉ ၁၁.၃၀ ၃.၀၃ ၈.၂၇	၄၉၄ ၀.၀၁ ၄၀,၃၄၆ ၀.၆၇ ၁၈.၁၆ ၄.၂၁ ၁၃.၉၅	၁၄ ၀.၀၀ ၈,၇၆၅ ၀.၁၄ ၄၅.၁၀ ၀.၄၆ ၄၄.၆၄			၄,၀၆၀,၆၃၁ ၁၄,၁၂၉,၂၁၈	၃၇,၇၇၉,၉၆၃ ၁၉,၂၄၇,၂၅၉ ၅၁,၄၈၆,၂၅၃
၅၄။	နေ့စဉ်ထုတ်သတင်းစာဖြန့်ချိမှု(ထောင်ပေါင်း) မြန်မာ (NPE) အင်္ဂလိပ်	၂၈၂ ၂၇၀ ၁၂	၃၀၉ ၂၉၅ ၁၄	၃၄၃ ၃၂၈ ၁၅	၃၄၁ ၃၂၆ ၁၅	၃၂၈ ၃၁၃ ၁၅	၃၄၅ ၃၂၈ ၁၇	
၅၅။	လူထုဆက်သွယ်ရေး ၁။ အစိုးရ* အခြားလူထုဆက်သွယ်ရေး - ခရိုင်ပြည်သူ့စာကြည့်တိုက်များ - မြို့နယ်ပြည်သူ့စာကြည့်တိုက်များ - မြို့နယ်ခွဲပြည်သူ့စာကြည့်တိုက်များ - စာဖတ်သူဦးရေ (ထောင်ပေါင်း) ၂။ ပုဂ္ဂလိက* - မှတ်ပုံတင်ကင်းလွတ်ခွင့်စာကြည့်တိုက်များ - ဖွင့်လှစ်ပြီးကိုယ်အားကိုးစာကြည့်တိုက်များ - သတ်မှတ်ချက်စံ (၅) ချက်နှင့်ညီသည့် ကျေးရွာ စာကြည့်တိုက်များ ရုပ်ရှင်ရုံများ ဗီဒီယိုပြသမှုရုံများ ကာရာအိုကေရုံများ တည်းဖြတ်/ရိုက်ကူး/ထုတ်လုပ်/ကူးယူ/ဖြန့်ချိ/ငှားရမ်းခြင်းလုပ်ငန်းများ ရုပ်မြင်သံကြားထပ်ဆင့်လွှင့်စက်ရုံ TV,FM နှင့် DVB-T2 ထုတ်လွှင့်ခြင်း ၁။ Analogue TV ထုတ်လွှင့်ခြင်း ၂။ ဒီဂျစ်တယ် DVB-T2 ထုတ်လွှင့်ခြင်း ၃။ မြန်မာ့အသံ FM ရေဒီယို ထပ်ဆင့်လွှင့်စက်ရုံ ၄။ ရေဒီယို FM စက်ရုံ ရေဒီယို FM ကုမ္ပဏီ ရေဒီယိုထုတ်လွှင့်စက်ရုံ E-Learning Centre ကိုယ်ပွားသတင်းစာတိုက်များ (MPDP, IPRD, MRTV)	၆၆ ၂၅၉ ၈၂ ၁,၀၁၉ ၁၀,၂၉၉ ၅၅,၇၅၅ ၄,၈၂၈ ၁၀၉ ၁၃,၆၃၁ ၁,၃၆၅ ၁၀၇ ၂၃၁ ၂၃၁ ၈ ၆၁ ၆ ၃ ၇၃၉ ၉	၇၀ ၂၆၀ ၈၄ ၁,၃၉၅ ၁၀,၃၀၂ ၅၅,၇၅၅ ၄,၈၂၈ ၁၀၆ ၉,၀၈၉ ၁,၆၆၁ ၃၄၂ ၂၃၇ ၂၃၇ ၈ ၆၁ ၆ ၃ ၇၃၉ ၉	၇၁ ၂၁၂ ၁၃၃ ၂,၆၇၂ ၁၀,၃၀၂ ၅၅,၇၅၅ ၅,၄၁၄ ၉၂ ၆,၃၁၉ ၂,၀၁၂ ၂၉၇ ၂၄၅ ၂၅၅ ၂၅ ၆၀ ၆ ၃ ၇၃၄ ၉	၇၂ ၂၅၈ ၈၄ ၁,၁၆၂ ၅,၄၇၁ ၅၅,၇၅၅ ၅,၆၅၅ ၆၇ ၄,၇၅၀ ၂,၀၇၆ ၂၉၆ ၂၅၂ ၂၅၂ ၆၀ ၆၀ ၆ ၃ ၇၃၄ ၉	၇၂ ၂၅၈ ၈၄ ၄,၁၄၅ ၅,၄၇၁ ၅၅,၇၅၅ ၆,၀၀၆ ၈၈ ၃,၅၂၁ ၁,၅၅၈ ၂၇၇ ၂၅၃ ၂၅၃ ၈၇ ၇၁ ၆ ၃ ၇၃၄ ၉	၇၄ ၂၅၆ ၈၇ ၄,၇၁၄ ၅,၄၇၁ ၅၅,၇၅၅ ၆,၁၀၆ ၉၀ ၃,၆၀၂ ၁,၅၇၀ ၂၃၀ ၂၅၄ ၂၅၄ ၈၇ ၇၁ ၆ ၃ ၇၃၄ ၉	

မှတ်ချက်။ ** မြန်မာဆက်သွယ်ရေးလုပ်ငန်းနှင့် ရတနာပုံတယ်လီပို့၊ ပြက္ခဒိန်နှစ်ကိုရည်ညွှန်းပါသည်။
 * ပြက္ခဒိန်နှစ်ကို ရည်ညွှန်းပါသည်။

စဉ်	အညွှန်းကိန်း	၁၁/၁၂	၁၂/၁၃	၁၃/၁၄	၁၄/၁၅	၁၅/၁၆	၁၆/၁၇
၅၆။	လူမှုဝန်ထမ်းစောင့်ရှောက်ရေးလုပ်ငန်းများ						
	ကလေးပြုစုရေးဌာနများ (အစိုးရ)						
	(က) ကလေးပြုစုရေးဌာနခွဲအရေအတွက်	၅	၅	၆	၆	၇	၇
	(ခ) ကလေးဦးရေအရေအတွက်	၂၃၈	၂၃၃	၂၀၉	၂၀၈	၂၀၁	၂၅၉
	မူလတန်းကြိုကျောင်း (အစိုးရ)						
	(က) ကျောင်းအရေအတွက်	၆၈	၆၈	၇၅	၇၅	၉၄	၉၉
	(ခ) ကလေးသူငယ်အရေအတွက်	၁၀,၁၅၁	၉,၇၈၄	၁၀,၉၁၇	၁၁,၈၆၀	၁၃,၅၀၉	၁၄,၅၁၁
	ရေးဦးစီးဌာနကလေးသူငယ်ပြုစုပျိုးထောင်ရေးနှင့် ဖွံ့ဖြိုးရေးဆိုင်ရာ ပင်မအထောက်အကူပြုဗဟိုဌာန (အစိုးရ)						
	(က) ကျောင်းအရေအတွက်				၁	၁	၁
	(ခ) ကလေးသူငယ်အရေအတွက်				၁၀၅	၅၈၂	၉၅၉
	အမျိုးသားလူငယ်သင်တန်းကျောင်း (အစိုးရ)						
	(က) ကျောင်းအရေအတွက်	၇	၇	၇	၇	၇	၇
	(ခ) ကျောင်းသားဦးရေ	၉၈၆	၉၇၅	၁,၀၂၀	၁,၀၀၁	၉၈၅	၁,၁၆၈
	အမျိုးသမီးကလေးများသင်တန်းကျောင်း (အစိုးရ)						
	(က) ကျောင်းအရေအတွက်	၃	၃	၃	၃	၃	၃
	(ခ) ကျောင်းသူဦးရေ	၃၃၇	၃၄၇	၃၀၃	၃၇၁	၂၉၆	၂၂၈
	အမျိုးသမီးများဖွံ့ဖြိုးတိုးတက်ရေးဌာန (အစိုးရ)						
	(က) ဌာနအရေအတွက်	၂	၂	၂	၂	၂	၂
	(ခ) အမျိုးသမီးဦးရေ	၂၈၄	၂၄၁	၁၆၆	၁၆၃	၁၄၂	၁၄၁
	အမျိုးသမီးသက်မွေးအတတ်ပညာသင်ကျောင်း (အစိုးရ)						
	(က) ကျောင်းအရေအတွက်	၄	၄	၄	၄	၄	၄
	(ခ) အမျိုးသမီးဦးရေ	၂၇၉	၁၅၉	၁၈၁	၁၈၄	၁၈၃	၂၁၉
	အမျိုးသမီးများပြုစုစောင့်ရှောက်ရေးဌာန (အစိုးရ)						
	(က) ဌာနအရေအတွက်	၂	၂	၂	၂	၂	၂
	(ခ) အမျိုးသမီးဦးရေ	၂၀၀	၅၁၉	၅၄	၃၀	၁၉	၄
	သက်ကြီးရွယ်အိုနေ့ပိုင်းစောင့်ရှောက်ရေးဂေဟာ (အစိုးရ)						
	(က) ဂေဟာအရေအတွက်			၁	၁	၁	၁
	(ခ) ဘိုးဘွားအရေအတွက်			၅၀	၇၀	၇၀	၇၀
	မျက်မမြင်ပညာသင်ကျောင်း (အစိုးရ)						
	(က) ကျောင်းအရေအတွက်	၂	၂	၂	၂	၂	၂
	(ခ) ကျောင်းသားဦးရေ	၁၇၇	၂၀၂	၂၀၉	၂၃၂	၂၂၂	၂၃၀
	နားမကြားသောကလေးများကျောင်း (အစိုးရ)						
	(က) ကျောင်းအရေအတွက်	၁	၁	၁	၂	၂	၂
	(ခ) ကျောင်းသားဦးရေ	၁၈၇	၁၈၇	၁၈၂	၂၁၈	၂၈၄	၃၁၉
	မသန်စွမ်းသက်ကြီးသင်တန်းကျောင်း (အစိုးရ)						
	(က) ကျောင်းအရေအတွက်	၁	၁	၁	၁	၁	၁
	(ခ) ကျောင်းသားဦးရေ	၁၈၇	၁၁၄	၅၈	၁၄၆	၁၃၄	၄၇
	မသန်စွမ်းသက်ငယ်သင်တန်းကျောင်း (အစိုးရ)						
	(က) ကျောင်းအရေအတွက်	၁	၁	၁	၂	၂	၂
	(ခ) ကျောင်းသားဦးရေ	၁၉၇	၁၉၇	၂၃၄	၃၂၄	၂၉၆	၃၅၆
	မသန်စွမ်းကလေးများပြုစုစောင့်ရှောက်ရေးဌာန (အစိုးရ)						
	(က) ကျောင်းအရေအတွက်	၁	၁	၁	၁	၁	၁
	(ခ) ကျောင်းသားဦးရေ	၅၉	၆၂	၆၅	၆၈	၇၇	၇၈
	မူးယစ်ဆေးဝါးသုံးစွဲသူများပြန်လည်ထူထောင်ရေး စခန်း (အစိုးရ)						
	(က) စခန်းအရေအတွက်	၁၂	၁၂	၁၂	၁၂	၁၂	၁၂
	(ခ) သင်တန်းသားဦးရေ	၃၉၉	၄၆၀	၁၅၆	၃၀၈	၂၉၉	၃၁၀
	အိမ်တွင်းမူသက်မွေးလုပ်ငန်းပညာသင်ကျောင်း (အစိုးရ)						
	(က) ကျောင်းအရေအတွက်	၇	၇	၇	၇	၁၀	၁၀
	(ခ) ကျောင်းသားဦးရေ	၄,၄၃၁	၅,၀၉၄	၁,၀၀၇	၁၄,၁၆၇	၁၆,၂၂၄	၁၈,၁၇၄

စဉ်	အညွှန်းကိန်း	၁၁/၁၂	၁၂/၁၃	၁၃/၁၄	၁၄/၁၅	၁၅/၁၆	၁၆/၁၇
	လူမှုဝန်ထမ်းအတတ်သင်သိပ္ပံကျောင်း(အစိုးရ)						
	(က) ကျောင်းအရေအတွက်	၁	၁	၁	၁	၁	၁
	(ခ) ကျောင်းသားဦးရေ	၃၂၁	၂၄၆	၃၀၄	၁,၃၄၅	၉၃၀	၄၁၁
	လူကုန်ကူးခံရသူများယာယီစောင့်ရှောက်ရေးဂေဟာ						
	(က) ဂေဟာအရေအတွက်	၁	၁	၁	၄	၄	၄
	(ခ) လူကုန်ကူးခံရသူအရေအတွက်	၃၀၂	၁၅၅	၅	၁၃၂	၁၅၀	၂၄၀
	လူငယ်ဖွံ့ဖြိုးရေးပရဟိတဂေဟာ						
	(အစိုးရမဟုတ်သောအဖွဲ့အစည်းများ)						
	(က) ဌာနအရေအတွက်	၁၉၅	၂၀၇	၂၂၄	၂၂၈	၂၂၈	၂၂၆
	(ခ) သင်တန်းသားအရေအတွက်	၁၄,၄၁၅	၁၅,၃၇၂	၁၆,၉၈၃	၁၆,၇၁၃	၁၆,၅၈၈	၁၈,၃၉၅
	စေတနာ့ဝန်ထမ်းအမျိုးသမီးသက်မွေးကျောင်း						
	(အစိုးရမဟုတ်သောအဖွဲ့အစည်းများ)						
	(က) ကျောင်းအရေအတွက်	၁၀	၁၀	၁၀	၁၁	၁၁	၁၁
	(ခ) ကျောင်းသားဦးရေ	၅၈၂	၅၆၃	၅၅၉	၆၀၉	၇၀၈	၆၆၉
	ဘိုးဘွားရိပ်သာ(အစိုးရမဟုတ်သောအဖွဲ့အစည်း)						
	(က)ဘိုးဘွားရိပ်သာအရေအတွက်(မှတ်ပုံတင်ပြီး)	၅၅	၅၈	၆၆	၇၃	၇၈	၇၉
	(ခ)ဘိုးဘွားအရေအတွက်	၂,၁၁၇	၂,၁၄၆	၂,၂၈၂	၂,၄၃၈	၂,၆၀၆	၂,၇၁၅
	စေတနာ့ဝန်ထမ်းမျက်မမြင်ကျောင်း						
	(အစိုးရမဟုတ်သောအဖွဲ့အစည်းများ)						
	(က) ကျောင်းအရေအတွက်	၅	၅	၇	၇	၇	၆
	(ခ) သင်တန်းသားအရေအတွက်	၃၃၁	၃၆၀	၅၉၂	၄၉၉	၆၃၃	၄၃၃
	စေတနာ့ဝန်ထမ်းနားမကြားကျောင်း						
	(အစိုးရမဟုတ်သောအဖွဲ့အစည်းများ)						
	(က) ကျောင်းအရေအတွက်	၁	၁	၁	၁	၁	၁
	(ခ) သင်တန်းသားအရေအတွက်	၁၄၉	၁၅၆	၁၅၆	၁၅၆	၂၃၃	၂၃၄
	စေတနာ့ဝန်ထမ်းမသန်စွမ်းကလေးများပြုစုရေး						
	ကျောင်း(အစိုးရမဟုတ်သောအဖွဲ့အစည်းများ)						
	(က) ကျောင်းအရေအတွက်	၁	၁	၁	၄	၂	၅
	(ခ) ကလေးသူငယ်အရေအတွက်	၁၄၉	၁၈၉	၁၈၉	၂၃၆	၂၆၁	၅၄၀
	စေတနာ့ဝန်ထမ်းမူလတန်းကြိုကျောင်း						
	(အစိုးရမဟုတ်သော အဖွဲ့အစည်းများ)						
	(က) ကျောင်းအရေအတွက်	၇၃၀	၇၆၄	၈၅၀	၉၀၀	၉၂၁	၉၇၅
	(ခ) ကလေးဦးရေ	၂၆,၂၆၁	၂၇,၈၂၇	၃၁,၄၆၄	၃၃,၃၃၈	၃၄,၈၄၉	၃၅,၇၃၂
	(DSW)						
၅၇။	မြန်မာနိုင်ငံမိခင်နှင့်ကလေးစောင့်ရှောက်ရေးလုပ်ငန်းများ*						
	-သားဖွားခန်းအရေအတွက်စုစုပေါင်း	၁၃၄	၁၃၃	၁၃၄	၁၃၄	၁၃၂	၁၃၀
	-မိခင်ရင်သွေးကျန်းမာရေးရိပ်မြုံ့အရေအတွက်	၁၁	၁၁	၁၁	၁၁	၁၁	၁၁
	-ပြည်သူ့လူထုအခြေပြု အာဟာရဌာနပေါင်း	၁,၂၃၆	၆၂၇	၇၈၆	၇၈၆	၆၆၉	၄၅၅
	-ကလေးသူငယ်ဘက်စုံဖွံ့ဖြိုးရေးဌာနပေါင်း	၈၇၅	၈၂၅	၇၀၃	၇၀၃	၈၀၆	၅၄၇
	-ကလေးသူငယ်ပေါင်း	၂၇,၃၈၁	၂၆,၀၉၈	၂၆,၉၈၂	၂၆,၉၈၂	၂၆,၆၆၈	၁၈,၇၀၀
	-စက်ချုပ်သင်တန်းကျောင်း တက်ရောက်သူဦးရေ	၁၀၀,၃၄၀	၉၀,၆၃၀	၅၃,၉၃၄	၅၃,၉၃၄	၄၇,၀၉၆	၃၆,၁၅၁
	-အချက်အပြုတ်သင်တန်း တက်ရောက်သူဦးရေ	၁၈၂,၀၇၂	၁၇၆,၃၂၄	၇၆,၉၇၈	၇၆,၉၇၈	၇၆,၃၂၆	၅၅,၃၂၁
	-အခြားသင်တန်းကျောင်းများ	၂၇,၀၈၁	၉၂,၄၀၃	၅၅,၅၉၃	၅၅,၅၉၃	၃၅,၄၈၄	၂၀,၄၀၈
	-အသေးစားဈေးငွေ ထောက်ပံ့ခြင်းဖြင့် စိုက်ပျိုးရေးနှင့် မွေးမြူရေးလုပ်ငန်း လုပ်ကိုင်သူဦးရေ	၈,၉၅၉	၅,၀၈၁	၄,၉၆၀	၄,၉၆၀	၃,၄၅၃	၂,၆၅၀
	-တူးဖော်ပြီးသောရေတွင်းအရေအတွက်	၆,၄၉၂	၃,၂၁၃	၉,၃၅၀	၉,၃၅၀	၅,၆၈၅	၇,၀၆၃
	-သန့်စင်ပြီးသောရေတွင်းအရေအတွက်	၂၂၄,၁၄၂	၁၄၀,၁၈၆	၈၆,၇၅၉	၈၆,၇၅၉	၁၀၇,၀၉၀	၅၅,၅၉၉
	-အစီရင်ခံသည့်ကာလအတွင်း အသစ်ဆောက်လုပ် သည့် ယင်လုံအိမ်သာ အရေအတွက်	၂၇၀,၄၂၈	၅၃,၄၆၅	၃၄,၅၇၆	၃၄,၅၇၆	၂၇,၉၂၉	၁၄,၈၆၃
	(MMCWA)						

မှတ်ချက်။ * (၂၁)(၂၂)(၂၃)(၂၄)(၂၅) နှင့် (၂၆) ကြိမ်မြောက် နှစ်ပတ်လည် အစီရင်ခံစာမှ Data များ ဖြစ်ပါသည်။ ပြက္ခဒိန်နှစ်ကို ရည်ညွှန်းပါသည်။

စဉ်	အညွှန်းကိန်း	၁၁/၁၂	၁၂/၁၃	၁၃/၁၄	၁၄/၁၅	၁၅/၁၆	၁၆/၁၇
၅၈။	ကျေးရွာအရေအတွက်စုစုပေါင်း - ကျောင်းရှိသောရွာပေါင်း - ကျေးလက်ဆေးပေးခန်း/ခွဲရှိသောရွာပေါင်း လျှပ်စစ်မီးရှိသောရွာပေါင်း* - လျှပ်စစ်မီးရှိသော ကျေးရွာများ (မဟာဓာတ်အားလိုင်းမှ) - ကျေးရွာမီးလင်းရေး(မဟာဓာတ်အားလိုင်းပြင်ပ) သမဝါယမအသင်း သမဝါယမအသင်းသား(သန်းပေါင်း) ကျောင်းရှိသော ရွာရာခိုင်နှုန်း ကျေးလက်ဆေးပေးခန်း/ခွဲရှိသော ရွာရာခိုင်နှုန်း လျှပ်စစ်မီးရှိသော ရွာရာခိုင်နှုန်း လျှပ်စစ်မီးသုံးစွဲမှု ယူနစ်ပေါင်း(သန်းပေါင်း) လျှပ်စစ်မီးသုံးစွဲနိုင်သူဦးရေ(ထောင်ပေါင်း) (GAD,DOC,DPH,DERPT,DEPP)	၆၄,၃၄၆ ၃၅,၂၆၂ ၉,၂၀၅ ၂,၇၃၈ ၂,၇၃၈ ၁၁,၃၃၃ ၁.၈၅ ၅၄.၉၆ ၁၄.၃၀ ၄.၂၆ ၇,၈၇၆.၇၂ ၂,၄၂၁.၀၀	၆၄,၁၃၄ ၃၈,၀၀၄ ၉,၆၆၁ ၃,၈၄၈ ၃,၆၆၀ ၂၀,၆၂၈ ၂.၃၇ ၅၉.၃၅ ၁၅.၀၆ ၆.၀၀ ၈,၄၄၁.၀၄ ၂,၆၂၇.၀၀	၆၃,၈၆၀ ၄၀,၃၆၅ ၁၀,၂၂၂ ၅,၄၂၀ ၅,၀၆၉ ၃၅၁ ၂.၈၃ ၉၀.၉၀ ၁၆.၀၀ ၈.၄၉ ၉,၇၉၅.၀၉ ၂,၉၀၆.၄၉	၆၃,၈၆၀ ၃၇,၂၂၀ ၁၀,၃၃၆ ၂၇,၇၁၁ ၆,၆၂၆ ၂၁,၀၈၅ ၃.၃၃ ၅၈.၂၈ ၁၆.၁၈ ၄၃.၃၉ ၁၁,၄၀၆.၇၆ ၃,၂၅၇.၅၇	၆၃,၈၄၃ ၄၀,၄၅၉ ၁၁,၀၂၁ ၃၀,၈၆၉ ၈,၈၇၂ ၂၁,၉၉၇ ၄၀,၃၈၈ ၃.၉၇ ၆၃.၃၆ ၁၇.၂၆ ၄၈.၃၅ ၁၃,၅၅၀.၈၁ ၃,၆၉၈.၂၂	၆၃,၈၃၈ ၄၁,၁၄၃ ၁၁,၀၂၁ ၃၁,၇၈၁ ၁၀,၇၉၂ ၂၀,၉၈၉ ၄၀,၃၈၈ ၄.၉၇ ၆၄.၄၃ ၁၇.၂၆ ၄၉.၇၈ ၁၅,၄၈၂.၀၉ ၄,၁၁၁.၁၅
၅၉။	မူခင်းဖြစ်ပွားမှုနှုန်း (လူဦးရေ ၁၀၀,၀၀၀ လျှင်)[#] - အမှုကြီး - အခြားအမှု - ကြိုတင်ကာကွယ်မှု နိုင်ငံပြတ်ကျော်မှုခင်းများ - မူးယစ်မှု - လူကုန်ကူးမှု ရဲနှင့်ပြည်သူအချိုး (MPF)	၂၀၄.၉၁ ၃.၇၉ ၆၈.၈၃ ၁၃၂.၂၉ ၄.၀၀၆ ၁၃၆ ၁:၁,၁၃၆	၂၁၅.၇၇ ၃.၈၄ ၇၅.၆၆ ၁၃၆.၂၇ ၄.၉၂၈ ၁၂၀ ၁:၁,၂၅၄	၂၁၇.၀၁ ၃.၈၁ ၈၂.၈၂ ၁၃၀.၃၈ ၆.၆၉၆ ၁၀၂ ၁:၁,၂၄၁	၂၇၁.၃၀ ၄.၅၉ ၁၀၅.၅၄ ၁၆၁.၁၇ ၆.၄၁၄ ၁၂၄ ၁:၁,၂၁၉	၂၇၂.၂၆ ၄.၄၆ ၁၀၇.၂၅ ၁၆၀.၅၅ ၈,၈၀၀ ၁၃၀ ၁:၁,၁၀၆	၄၅၁.၂၆ ၅.၃၇ ၁၁၈.၃၅ ၃၂၇.၅၄ ၈,၈၁၄ ၁၃၁ ၁:၁,၀၉၀
၆၀။	မိခင်အချိုး - စုစုပေါင်း - သက်ကြီးမိခင်အချိုး (၆၅+) - သက်ငယ်မိခင်အချိုး (၀-၁၄) မိခင်အချိုး - စုစုပေါင်း - သက်ကြီးမိခင်အချိုး (၆၀+) - သက်ငယ်မိခင်အချိုး (၀-၁၄) (DOP)	၅၃.၉ ၉.၀ ၄၄.၉ ၆၁.၃ ၁၄.၂ ၄၇.၁	၅၃.၆ ၉.၀ ၄၄.၆ ၆၀.၉ ၁၄.၂ ၄၆.၇	၅၂.၉ ၉.၀ ၄၃.၉ ၆၀.၂ ၁၄.၂ ၄၆.၀	၅၃.၀ ၈.၈ ၄၄.၂ ၆၀.၇ ၁၄.၃ ၄၆.၄	၅၂.၅ ၈.၉ ၄၃.၆ ၆၀.၄ ၁၄.၅ ၄၅.၉	၅၂.၀ ၉.၀ ၄၃.၀ ၆၀.၁ ၁၄.၈ ၄၅.၃
၆၁။	ဆေးရုံတက်ရောက်ကုသရခြင်းအကြောင်းရင်းများ (%) ငှက်ဖျား ပုံမှန်မွေးဖွားမှု@ အခြားထိခိုက်ဒဏ်ရာရရှိမှုအမျိုးမျိုး ဝမ်းပျက်ဝမ်းလျှောရောဂါ	၃.၂ ၆.၀ ၁၀.၆ ၅.၄	၂.၄ ၆.၀ ၁၀.၀ ၅.၈	၁.၆ ၆.၂ ၉.၈ ၄.၄	၆.၇ ၇.၀ ၆.၀	၇.၀ ၆.၀	

အရင်းအမြစ်။ * ပြည်ထဲရေးဝန်ကြီးဌာနမှ ၂၄-၈-၂၀၁၆ ရက်နေ့တွင် ထုတ်ဝေခဲ့သည့် နေပြည်တော်၊ တိုင်းဒေသကြီး၊ ပြည်နယ်များရှိ ခရိုင်များ၊ မြို့နယ်များ၊ ကျေးရွာအုပ်စုနှင့် ကျေးရွာများစာရင်းတွင်ပါရှိသည့် ကျေးရွာစုစုပေါင်း အရေအတွက်ကို ဆိုလိုပါသည်။ လျှပ်စစ်မီးရှိသော ကျေးရွာ ရာခိုင်နှုန်း၊ လျှပ်စစ်မီးသုံးစွဲမှု ယူနစ်ဆိုသည်မှာ အသားတင်လျှပ်စစ်ထုတ်လုပ်မှုနှင့် အစိုးရဌာနများမှ သုံးစွဲမှုစုစုပေါင်း ဖြစ်ပါသည်။ လျှပ်စစ် သုံးစွဲနိုင်သူဦးရေသည် မဟာဓာတ်အားလိုင်းစနစ်မှ လျှပ်စစ်မီးရရှိသော အိမ်ထောင်စုအရေအတွက်ဖြစ်ပါသည်။

ပြက္ခဒိန်နှစ်ကို ရည်ညွှန်းပါသည်။ ဇယားတွင်ဖော်ပြထားသော အချက်အလက်များတွင် အသက်အုပ်စု၊ ပြစ်မှုအမျိုးအစား၊ နယ်ပယ်အလိုက် စသည့် အချက်အလက်များ မပါဝင်ပါ။

@ လူနာတစ်ဦး ဆေးရုံတက်ရောက်သည့်အခါတိုင်း ရောဂါရှာဖွေကုသပေးရသည့် ရောဂါအမည်(သို့) ကျန်းမာရေးစောင့်ရှောက်မှုတိုင်းကို အပြည့်ပြည့်ဆိုင်ရာရောဂါသင်္ကေတပြုစုနည်း(ICD-10)ကို အခြေခံ၍ ရောဂါသင်္ကေတပြုလုပ်ရပါသည်။ ပုံမှန်မွေးဖွားမှုသည် ရောဂါမဟုတ် သော်လည်း ဆေးရုံမှဝန်ဆောင်မှုပေးလိုက်ရသော ကျန်းမာရေးစောင့်ရှောက်မှုတစ်ခု ဖြစ်သောကြောင့် (ICD-10)ဖြင့် ရောဂါသင်္ကေတ ပြုလုပ်ရာတွင် အဖြစ်အပျက်ဆုံးရောဂါများထဲမှ တစ်ခုအဖြစ် ၎င်းကို တွေ့မြင်ရခြင်းဖြစ်ပါသည်။

စဉ်	အညွှန်းကိန်း	၁၁/၁၂	၁၂/၁၃	၁၃/၁၄	၁၄/၁၅	၁၅/၁၆	၁၆/၁၇
	တိကျစွာ ဖော်ပြထားခြင်းမရှိသော သန္ဓေသားလျှော့ခြင်း ကိုယ်ဝန်ယူကုသခြင်း ကိုယ်ဝန်၊ မွေးဖွားခြင်းကြောင့်ဖြစ်သောနောက်ဆက်တွဲ ပြဿနာများ နေရာတိကျစွာ ဖော်ပြထားခြင်းမရှိသော ဗိုင်းရပ်စ်ပိုးကူးစက်မှုများ အခြားနှင့် တိကျစွာဖော်ပြထားခြင်းမရှိသော ဦးခေါင်းဒဏ်ရာရရှိမှု ဗိုင်းရပ်စ်ပိုးကြောင့်ဖြစ်သောရောဂါအမျိုးမျိုး ခြင်္သေ့သို့သောအကောင်များ သယ်ဆောင်သော ဗိုင်းရပ်စ်ပိုးကြောင့် ဖြစ်သောသွေးယိုစိမ့်ရောဂါများနှင့် အခြားရောဂါများ အစာအိမ်နှင့်အသိမ်ဦးပိုင်းရောင်ရမ်းခြင်း မျက်စိတွင် အခြားတိမ်စွဲခြင်း အတွင်းတိမ်နှင့် မျက်လုံးတွင်းမှန်ဘီလူးကြောင့် ဖြစ်သောရောဂါများ သန္ဓေသား၊ ရေမွှားရည်နှင့် မွေးဖွားရန် အခက်အခဲကြောင့် ဆေးရုံတက်ရ ခြင်း မွေးကင်းစကလေးပြဿနာများ တီဘီ ဆေးဝါးမဟုတ်သော ပစ္စည်းများကြောင့် အဆိပ်ဖြစ်ခြင်း အသည်းရောဂါများ အသက်ရှူလမ်းကြောင်း အပေါ်ပိုင်းပိုးဝင်ခြင်း ခြေ၊ လက် အရိုးရှည်များကျိုးခြင်း အသက်ရှူလမ်းကြောင်းတွင်ဖြစ်သော အခြားရောဂါများ နမိုးနီးယားအဆုတ်ရောင်ရမ်းခြင်း၊ ရောဂါပိုးတိကျစွာဖော်ပြထားခြင်းမရှိ အူအတက်ရောဂါ ဗိုက်ခွဲ၍ ကလေးမွေးဖွားခြင်း ဘတ်တီးရီးယားပိုးမွေးခြင်း၊ တစ်သျှူးစ စစ်ဆေးခြင်းတို့ဖြင့် အတည် ပြုထားခြင်းမရှိသော အသက်ရှူလမ်းကြောင်း တီဘီရောဂါဖြစ်ခြင်း - Dengue haemorrhagic fever - Neonatal jaundice from other and unspecified cause - Mental and behavioral disorders due to use of alcohol - Essential (primary) hypertension - Injury of unspecified body region အခြားအကြောင်းအရင်းများအားလုံး (DPH)	၂.၉ ၆.၇ ၂.၆ ၂.၁ ၂.၀ ၁.၇ ၁.၆ ၁.၅ ၀.၅ ၁.၈ ၁.၈ ၁.၈ ၁.၅ ၁.၅ ၁.၅ ၅၉.၆	၂.၆ ၆.၉ ၃.၈ ၂.၄ ၂.၄ ၁.၇ ၁.၆ ၁.၇ ၁.၅ ၁.၅ ၁.၅ ၅၇.၆	၂.၄ ၆.၉ ၄.၆ ၂.၈ ၂.၆ ၂.၂ ၁.၇ ၁.၆ ၁.၇ ၁.၅ ၆၃.၅	၁.၉ ၄.၁ ၄.၀ ၂.၉ ၂.၀ ၁.၇ ၁.၆ ၅.၁ ၂.၁ ၅၅.၇	၁.၇ ၅.၃ ၃.၈ ၃.၀ ၁.၅ ၁.၉ ၁.၀ ၁.၇ ၁.၅ ၁.၇ ၁.၅ ၅၅.၇	
၆၂။	ဆေးရုံတွင်သေဆုံးသူများနှင့်သေဆုံးရခြင်းအကြောင်းရင်းများ (%) အိတ်ချ်အိုင်ဗိုပိုးကြောင့်ဖြစ်သောရောဂါ ငှက်ဖျား တီဘီ အသက်ရှူလမ်းကြောင်းတွင်ဖြစ်သော အခြားရောဂါများ အခြားထိခိုက်ဒဏ်ရာရရှိမှုများ လေဖြတ်၊ လေငန်းရောဂါဖြစ်ပွားမှု သန္ဓေသားအရည်မွှန်းခြင်း နမိုးနီးယားအဆုတ်ရောင်ရောဂါ သွေးဆိပ်ယုံနွံခြင်း အသည်းရောဂါများ နှလုံးအားနည်း၍ အလုပ်မလုပ်နိုင်တော့ခြင်း သန္ဓေသား လမပြည့်၊ ပေါင်မပြည့်ခြင်း နှလုံးရောဂါအမျိုးမျိုး ဆေးဝါးမဟုတ်သော ပစ္စည်းများကြောင့် အဆိပ်ဖြစ်ခြင်း	၆.၃ ၃.၁ ၃.၉ ၃.၉ ၃.၆ ၁.၈ ၅.၀ ၃.၈ ၃.၂ ၃.၇ ၂.၃	၆.၆ ၂.၆ ၃.၂ ၃.၇ ၅.၄ ၂.၅ ၃.၄ ၂.၆ ၅.၀ ၄.၀ ၃.၃ ၄.၆ ၂.၈	၅.၉ ၃.၂ ၃.၂ ၃.၆ ၆.၇ ၃.၂ ၂.၁ ၄.၂ ၃.၂ ၄.၁ ၁.၇	၄.၀ ၂.၇ ၂.၆ ၂.၈ ၈.၁ ၃.၁ ၃.၃	၂.၉ ၂.၇ ၂.၇ ၂.၈ ၂.၈ ၀.၉ ၇.၂ ၃.၃	

အရင်းအမြစ်။ ကျန်းမာရေးသတင်းအချက်အလက်ဌာနခွဲ၊ ပြည်သူ့ကျန်းမာရေးဦးစီးဌာန

စဉ်	အညွှန်းကိန်း	၁၁/၁၂	၁၂/၁၃	၁၃/၁၄	၁၄/၁၅	၁၅/၁၆	၁၆/၁၇
	ဦးနှောက်အတွင်းသွေးယိုစိမ့်ခြင်း	၁.၆	၂.၉	၂.၀		၁.၄	
	ကျောက်ကပ်ပျက်စီးအလုပ်မလုပ်နိုင်ခြင်း	၀.၉					
	နုလုံးကြွက်သားရုတ်တရက်ပုတ်ခြင်း	၀.၉					
	ပိုင်းရပ်စ်ပိုးကြောင့်ဖြစ်သောရောဂါအမျိုးမျိုး	၀.၉					
	ဦးခေါင်းခွံအတွင်းဒဏ်ရာရရှိခြင်း		၂.၇	၂.၅	၂.၄		
	မွေးရာပါကပ်ပါးရောဂါ			၁.၆			
	ကိုယ်ဝန်ဆောင်လမစေခြင်း၊ မွေးကင်းစပေါင်မပြည့်ခြင်းတို့ နှင့်				၅.၇		
	ဆက်နွယ်သည့် ရောဂါဖြစ်ခြင်း						
	မွေးဖွားစဉ် အောက်ဆီဂျင်မရ၍ ကလေးအသက်ရှူမှုနည်းခြင်း				၃.၄		
	အခြားနှင့် တိကျစွာဖော်ပြထားခြင်းမရှိသော ဦးခေါင်းဒဏ်ရာ				၃.၃		
	ရရှိမှု						
	အသခြောက်ခြင်း၊ အသဲကြွပ်ဆတ်ခြင်း				၁.၉	၂.၁	
	Hepatic failure, not elsewhere classified					၁.၅	
	Essential (primary) hypertenstion					၁.၁	
	Malignant neoplasm of liver and intrahepatic bile ducts					၁.၀	
	Alcoholic liver disease					၀.၉	
	Unspecified human immunodeficiency virus {HIV} disease					၀.၉	
	Other chronic obstructive pulmonary disease					၀.၉	
	Pneumonitis due to solids and liquids					၀.၇	
	အခြားအကြောင်းအရင်းအားလုံး	၅၅.၁	၄၃.၆	၄၇.၃	၆၂.၈	၆၉.၇	
	(DPH)						

အရင်းအမြစ်။ ကျန်းမာရေးသတင်းအချက်အလက်ဌာနခွဲ၊ ပြည်သူ့ကျန်းမာရေးဦးစီးဌာန

အချက်အလက်ပေးပို့သော ဌာနများ၏ အတိုကောက်စာရင်းများ

- (၁) CSO = ဗဟိုစာရင်းအင်းအဖွဲ့
- (၂) DALMS = လယ်ယာမြေစီမံခန့်ခွဲရေးနှင့် စာရင်းအင်းဦးစီးဌာန
- (၃) DEPP = လျှပ်စစ်စွမ်းအားစီမံရေးဦးစီးဌာန
- (၄) DERPT = ပညာရေးသုတေသန၊ စီမံကိန်းနှင့် လေ့ကျင့်ရေးဦးစီးဌာန
- (၅) DET = ပညာရေးနှင့် လေ့ကျင့်ရေးဦးစီးဌာန
- (၆) DHE = အဆင့်မြင့်ပညာဦးစီးဌာန
- (၇) DHRH = ကျန်းမာရေးလူ့စွမ်းအားအရင်းအမြစ်ဦးစီးဌာန
- (၈) DIC = စက်မှုပူးပေါင်းဆောင်ရွက်ရေးဦးစီးဌာန
- (၉) DOC = သမဝါယမဦးစီးဌာန
- (၁၀) DOL = အလုပ်သမားညွှန်ကြားရေးဦးစီးဌာန
- (၁၁) DOMS = ကုသရေးဦးစီးဌာန
- (၁၂) DOP = ပြည်သူ့အင်အားဦးစီးဌာန
- (၁၃) DOP = စီမံကိန်းဦးစီးဌာန
- (၁၄) DPH = ပြည်သူ့ကျန်းမာရေးဦးစီးဌာန
- (၁၅) DPPS = သာသနာတော်ထွန်းကားပြန့်ပွားရေးဦးစီးဌာန
- (၁၆) DRD = ကျေးလက်ဒေသဖွံ့ဖြိုးတိုးတက်ရေးဦးစီးဌာန
- (၁၇) DSW = လူမှုဝန်ထမ်းဦးစီးဌာန
- (၁၈) DTM = တိုင်းရင်းဆေးပညာဦးစီးဌာန
- (၁၉) DTVET = နည်းပညာ၊ သက်မွေးပညာနှင့် လေ့ကျင့်ရေးဦးစီးဌာန
- (၂၀) FAD = အနုပညာဦးစီးဌာန
- (၂၁) FD = သစ်တောဦးစီးဌာန
- (၂၂) GAD = အထွေထွေအုပ်ချုပ်ရေးဦးစီးဌာန
- (၂၃) IPRD = ပြန်ကြားရေးနှင့် ပြည်သူ့ဆက်ဆံရေးဦးစီးဌာန
- (၂၄) MMCWA = မြန်မာနိုင်ငံမိခင်နှင့် ကလေးစောင့်ရှောက်ရေးအသင်း
- (၂၅) MMMC = မြန်မာနိုင်ငံကုန်သွယ်ရေးကြောင်းကောလိပ်
- (၂၆) MMU = မြန်မာနိုင်ငံရေးကြောင်းပညာတက္ကသိုလ်
- (၂၇) MPDB = ရုပ်ရှင်မြှင့်တင်ရေးဌာနခွဲ
- (၂၈) MPF = မြန်မာနိုင်ငံရဲတပ်ဖွဲ့
- (၂၉) MR = မြန်မာ့မီးရထား
- (၃၀) MRTV = မြန်မာ့အသံနှင့် ရုပ်မြင်သံကြား
- (၃၁) NPE = သတင်းနှင့် စာနယ်ဇင်းလုပ်ငန်း
- (၃၂) OAGMAC = ပြည်ထောင်စုစာရင်းစစ်ချုပ်ရုံး
- (၃၃) PD = စီမံကိန်းရေးဆွဲရေးဦးစီးဌာန
- (၃၄) PTD = ဆက်သွယ်ရေးညွှန်ကြားမှုဦးစီးဌာန
- (၃၅) RTAD = ကုန်းလမ်းပို့ဆောင်ရေးညွှန်ကြားမှုဦးစီးဌာန
- (၃၆) SSB = လူမှုဖူလုံရေးအဖွဲ့
- (၃၇) S-SID = အသေးစားစက်မှုလက်မှုလုပ်ငန်းဦးစီးဌာန
- (၃၈) UCSB = ပြည်ထောင်စုရာထူးဝန်အဖွဲ့
- (၃၉) UVS = မွေးမြူရေးဆိုင်ရာဆေးတက္ကသိုလ်

www.mol.gov.mm

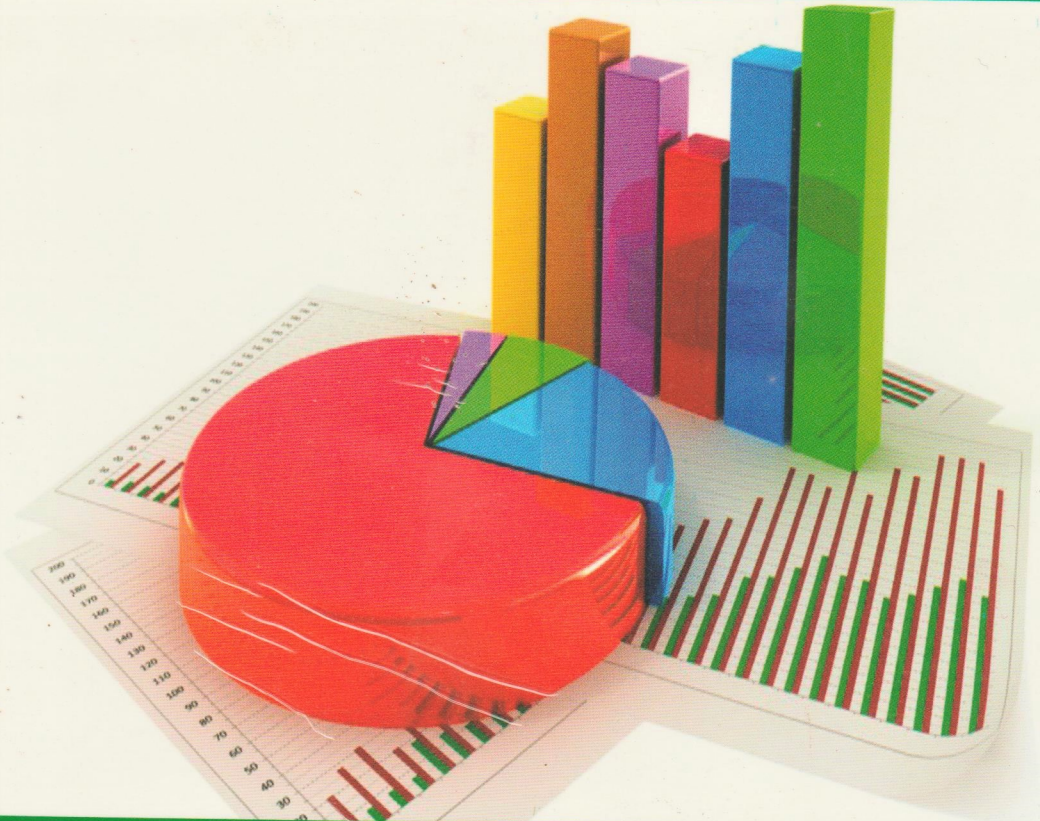

လူ့စွမ်းအားဖွံ့ဖြိုးမှုအညွှန်းကိန်းများလက်စွဲစာအုပ်

၂၀၀၆-၂၀၀၇ ခုနှစ်