

ပြည်ထောင်စုသမ္မတမြန်မာနိုင်ငံတော်အစိုးရ
စီမံကိန်းနှင့်ဘဏ္ဍာရေးဝန်ကြီးဌာန



၂၀၁၉-၂၀၂၀ ခု၊ ဘဏ္ဍာရေးနှစ်
ပြည်ထောင်စု၏ ဘဏ္ဍာငွေအရအသုံးခန့်မှန်းခြေ
အဆိုပြုတင်ပြချက် (အနှစ်ချုပ်)

ဤစာစောင်ပါ ကိန်းဂဏန်းအချက်အလက်များသည် ၂၀၁၉-၂၀၂၀ ခု၊ ဘဏ္ဍာရေးနှစ် ပြည်ထောင်စု၏ ဘဏ္ဍာငွေအရအသုံးခန့်မှန်းခြေငွေစာရင်းနှင့် ၂၀၁၉-၂၀၂၀ ခု၊ ဘဏ္ဍာရေးနှစ် ပြည်ထောင်စု၏ ဘဏ္ဍာငွေအရအသုံးဆိုင်ရာ ဥပဒေကြမ်းတို့ကို ဖွဲ့စည်းပုံအခြေခံဥပဒေ ပုဒ်မ ၁၀၃ ပုဒ်မခွဲ(က) နှင့်အညီ ပြည်ထောင်စုအစိုးရအဖွဲ့က ပြည်ထောင်စုလွှတ်တော်သို့ တင်သွင်းရာတွင် အနှစ်ချုပ် ပြုစုဖော်ပြသော ကိန်းဂဏန်းအချက်အလက်များဖြစ်ပါသည်။ ပြည်ထောင်စုလွှတ်တော်က အရအသုံးခန့်မှန်းခြေငွေစာရင်းနှင့် ဥပဒေကြမ်းအပေါ် ဆွေးနွေး သုံးသပ်၍ အတည်ပြုပြီးသည့်အခါ အတည်ပြုချက်နှင့်အညီ ပြည်သူများ ရှင်းလင်းလွယ်ကူစွာ လေ့လာ ဖတ်ရှုနိုင်စေရန် ၂၀၁၉-၂၀၂၀ ခု၊ ဘဏ္ဍာရေးနှစ် ရသုံးခန့်မှန်းခြေငွေစာရင်းဆိုင်ရာ အချက်အလက်များစာစောင် (Citizen's Budget) အား ထပ်မံပြုစု ထုတ်ဝေမည် ဖြစ်ပါကြောင်း တင်ပြအပ်ပါသည်။

စီမံကိန်းနှင့်ဘဏ္ဍာရေးဝန်ကြီးဌာန

၂၀၁၉-၂၀၂၀ ခု၊ ဘဏ္ဍာရေးနှစ် စီးပွားရေးနှင့် ဘဏ္ဍာရေးကောက်နုတ်ချက်

- ❖ ပြည်တွင်းထုတ်လုပ်မှုနှင့် ဝန်ဆောင်မှုတန်ဖိုး (GDP) ကို ကျပ် ၁၁၉,၀၂၃.၄၀၅ ဘီလီယံ ဟု ခန့်မှန်းသည်။
- ❖ စီးပွားရေးတိုးတက်မှုနှုန်းကို ၇.၀၀% ဟု ခန့်မှန်းသည်။
- ❖ ပြည်ထောင်စု၏ စုစုပေါင်းရငွေကို ကျပ် ၂၅,၃၁၂.၅၅၉ ဘီလီယံ ဟုခန့်မှန်းသည်။
- ❖ ပြည်ထောင်စု၏ စုစုပေါင်းအသုံးစရိတ်ကို ကျပ် ၃၂,၃၃၉.၉၂၃ ဘီလီယံ ဟုခန့်မှန်း သည်။
- ❖ ပြည်ထောင်စု၏ စုစုပေါင်းလိုငွေမှာကျပ် ၇,၀၂၇.၃၆၄ ဘီလီယံ ဟုခန့်မှန်းသည်။
- ❖ လိုငွေနှင့် ဂျီဒီပီအချိုးမှာ ၅.၉၀% ဖြစ်သည်။
- ❖ တိုင်းဒေသကြီး/ ပြည်နယ်များ၏ လိုငွေ ကျပ် ၂,၁၁၄.၃၈၆ ဘီလီယံကို ပြည်ထောင်စုဘဏ္ဍာ ရန်ပုံငွေမှ ဖြည့်ဆည်းထားပြီးဖြစ်ပါသည်။
- ❖ ၂၀၁၉-၂၀၂၀ ခု ၊ ဘဏ္ဍာရေးနှစ်အတွက် ပြည်ထောင်စု၏ အခွန်အကောက်ရငွေ စုစုပေါင်း ကျပ် ၇,၈၆၉.၃၉၈ ဘီလီယံ ဟုခန့်မှန်းသည်။
- ❖ ပြည်ထောင်စု၏အခွန်အကောက်ရငွေနှင့် ဂျီဒီပီအချိုးမှာ ၆.၆၁% ဟု ခန့်မှန်းသည်။
- ❖ ၂၀၁၉-၂၀၂၀ ခု၊ ဘဏ္ဍာရေးနှစ် ဘတ်ဂျက်ရေးဆွဲရာ၌ အမေရိကန်ဒေါ်လာ တစ်ဒေါ်လာ၏ ငွေကြေးလဲလှယ်နှုန်းကို ၁,၅၂၅ ကျပ် ဖြင့် ရေးဆွဲထားသည်။
- ❖ အရေးပေါ်ရန်ပုံငွေကို ပြည်ထောင်စုစီမံကိန်းနှင့်ဘဏ္ဍာရေးဝန်ကြီးဌာနတွင် ကျပ် ၅၀ ဘီလီယံ၊ ဗဟိုအဖွဲ့အစည်းများ၊ ပြည်ထောင်စုဝန်ကြီးဌာနများတွင် ကျပ် ၃၆ ဘီလီယံ၊ တိုင်းဒေသကြီး/ ပြည်နယ်များတွင် ကျပ် ၁၄ ဘီလီယံ ခွဲဝေလျာထားပါသည်။
- ❖ ပြည်ထောင်စုလွှတ်တော်ဆိုင်ရာဖွံ့ဖြိုးရေးရန်ပုံငွေမှာကျပ် ၃၁.၇၀၀ ဘီလီယံ ဖြစ်ပါသည်။
- ❖ ၂၀၁၉-၂၀၂၀ ခု၊ ဘဏ္ဍာရေးနှစ်အတွင်း ပြည်ထောင်စု၏ဘဏ္ဍာငွေအရအသုံးဆိုင်ရာ ဥပဒေကြမ်း အရ ပြည်တွင်းပြည်ပမှ ချေးငွေရယူနိုင်သည့် ပမာဏမှာ ကျပ် ၉,၀၀၀ ဘီလီယံ (ကျပ်သန်း ပေါင်း ကိုးဆယ်သိန်း) ထက်မပိုရန် ဖြစ်ပါသည်။

ဘဏ္ဍာရေးမူဝါဒ

အခွန်မူဝါဒ

- ❖ ပြည်ထောင်စုအစိုးရ၏ ဘဏ္ဍာရန်ပုံငွေရရှိရေးအတွက် ရသင့်ရထိုက်သည့် အခွန်အကောက်များ ဥပဒေနှင့်အညီ အပြည့်အဝကောက်ခံရရှိရေး ကြိုးပမ်းဆောင်ရွက်ရန်၊
- ❖ ဈေးကွက်စီးပွားရေးစနစ်ကို အထောက်အကူဖြစ်စေမည့် နိုင်ငံတကာစံနှုန်းများနှင့် လျော်ညီသည့် အခွန်စနစ် ဖြစ်ထွန်းပေါ်ပေါက်စေရန်၊
- ❖ အမျိုးသားအကျိုးစီးပွား ရေရှည်ဖွံ့ဖြိုးတိုးတက်ရေးအတွက် စားသုံးမှု၊ ရင်းနှီးမြှုပ်နှံမှုနှင့်စုဆောင်းမှု တို့ကို အခွန်အကောက်စနစ်ဖြင့် ထိန်းညှိပေးရန်၊
- ❖ တစ်မျိုးသားလုံး၏ ကျန်းမာရေး၊ ကြံ့ခိုင်ရေးနှင့် အကျင့်စာရိတ္တ မြင့်မားရေးတို့အတွက် အခွန် အကောက်စနစ်ဖြင့် ထိန်းကျောင်းပေးရန်၊
- ❖ သဘာဝပတ်ဝန်းကျင်နှင့် တွင်းထွက်သယံဇာတများ ထိန်းသိမ်းရေးနှင့် ရေရှည်တည်တံ့ခိုင်မြဲရေး တို့အတွက် အခွန်အကောက်စနစ်ဖြင့် ထိန်းကျောင်းပေးရန်။

အသုံးစရိတ်မူဝါဒ

- ❖ ပညာရေး၊ ကျန်းမာရေးနှင့် လူမှုကာကွယ်စောင့်ရှောက်ရေး အသုံးစရိတ်များကို ဆက်လက် တိုးမြှင့်သုံးစွဲရန်၊
- ❖ ပြည်သူလူထုကို ချက်ချင်းလက်ငင်း အကျိုးပြုနိုင်သည့် အသုံးစရိတ်များကို ဦးစားပေးသုံးစွဲရန်၊
- ❖ အသေးစားနှင့်အလတ်စား စီးပွားရေးလုပ်ငန်းများ ဖွံ့ဖြိုးတိုးတက်ရေးကို အထောက်အကူ ပြုစေမည့် အသုံးစရိတ်များအား ခွဲဝေချထားရန်၊
- ❖ ဖွဲ့စည်းပုံနှင့်ဝန်ထမ်းခန့်အပ်မှုများကိုစနစ်တကျစိစစ်ခွင့်ပြုရန်၊
- ❖ စီမံကိန်းများအား ဦးစားပေးအဆင့်ခွဲခြားပြီး နိုင်ငံတော်ဘတ်ဂျက်၊ ဖွံ့ဖြိုးမှုအကူအညီ၊ အစိုးရ-ပုဂ္ဂလိက ပူးပေါင်းဆောင်ရွက်မှုပုံစံတို့ဖြင့် ခွဲခြားဆောင်ရွက်ရန်၊
- ❖ ပစ္စည်းဝယ်ယူမှုများကို စနစ်တကျ စိစစ်ဆောင်ရွက်ရန်၊ ပြည်တွင်းကျပ်ငွေဖြင့် ဝယ်ယူနိုင်သည့် ပစ္စည်းများကို ပြည်တွင်းကျပ်ငွေဖြင့်သာ ဝယ်ယူရန်နှင့် နိုင်ငံခြားငွေသုံးစွဲမှုကို တတ်နိုင်သမျှလျှော့ချရန်၊
- ❖ ပြည်ပအကူအညီရငွေနှင့် ပြည်ပချေးယူရငွေများကို ရယူရာတွင် ဖွံ့ဖြိုးမှုအကူအညီဆိုင်ရာမူဝါဒ နှင့်အညီ ရယူရန်၊
- ❖ ကျေးလက်ဒေသဖွံ့ဖြိုးရေး၊ လျှပ်စစ်မီးရရှိရေး၊ လမ်းပန်းဆက်သွယ်မှု ကောင်းမွန်ရေး၊ သောက် သုံးရေနှင့် စိုက်ပျိုးရေး လုံလောက်စွာ ရရှိရေးတို့အတွက် တိုးမြှင့်သုံးစွဲရန်။

၂၀၁၉-၂၀၂၀ ခု၊ ဘဏ္ဍာရေးနှစ် ပြည်ထောင်စုနှင့်
တိုင်းဒေသကြီး/ ပြည်နယ်များ၏အရအသုံးခန့်မှန်းခြေ

(ကျပ်ဘီလီယံ)

အကြောင်းအရာ	ပြည်ထောင်စု	တိုင်းဒေသကြီး/ ပြည်နယ်
ရငွေ	၂၅,၃၁၂.၅၅၉	၃,၃၂၅.၀၉၀
သာမန်	၂၁,၇၂၅.၆၂၈	*၃,၀၁၃.၁၆၄
ငွေလုံးငွေရင်း	၄၈၆.၃၃၃	၇၇.၈၇၆
ကြွေးမြီ	၃,၁၀၀.၅၉၈	၂၃၄.၀၅၀
အသုံးစရိတ်	၃၂,၃၃၉.၉၂၃	၃,၃၂၅.၀၉၀
သာမန်	**၂၃,၀၉၄.၄၇၈	၉၉၅.၄၃၅
ငွေလုံးငွေရင်း	၇,၈၂၅.၂၀၅	၂,၃၂၉.၆၅၅
ကြွေးမြီ	၁,၄၂၀.၂၄၀	-
လိုငွေ	-၇,၀၂၇.၃၆၄	-
ဂျီဒီပီတန်ဖိုး		၁၁၉,၀၂၃.၄၀၅
လိုငွေနှင့်ဂျီဒီပီအချိုး		၅.၉၀%

* တိုင်းဒေသကြီး/ပြည်နယ်ရငွေတွင် ပြည်ထောင်စုမှတိုင်းဒေသကြီး/ ပြည်နယ်များအတွက် လိုငွေဖြည့်ဆည်းပေးခြင်းနှင့် ထောက်ပံ့ပေးခြင်းအတွက် ကျပ် ၂,၁၁၄.၃၈၆ ဘီလီယံ ပါဝင်ပါသည်။

** ပြည်ထောင်စု၏ အသုံးစရိတ်တွင် တိုင်းဒေသကြီး/ပြည်နယ်များသို့ လိုငွေဖြည့်ဆည်းပေးခြင်းနှင့် ထောက်ပံ့ပေးခြင်းများ အတွက် ကျပ် ၂,၁၁၄.၃၈၆ ဘီလီယံ ပါဝင်ပါသည်။

၂၀၁၉-၂၀၂၀ ခု၊ ဘဏ္ဍာရေးနှစ် ပြည်ထောင်စု၏ရငွေများခန့်မှန်းချက်

စဉ်	အကြောင်းအရာ	ရငွေ (ကျပ်သန်း)	စုစုပေါင်းရငွေတွင် ပါဝင်မှုရာခိုင်နှုန်း
၁။	သာမန်ရငွေ	၂၁,၇၂၅,၆၂၈.၅၆၉	၈၅.၈၃%
	(က) အခွန်အကောက်ရငွေ	၇,၈၆၉,၃၉၇.၈၈၄	၃၁.၀၉%
	(ခ) အခြားသာမန်ရငွေ*	၈၂၈,၉၇၀.၅၅၃	၃.၂၇%
	(ဂ) နိုင်ငံတော်ပိုင်စီးပွားရေးအဖွဲ့အစည်းများမှရငွေ (နိုင်ငံတော်ထည့်ဝင်ငွေ)	၁,၃၃၁,၀၄၈.၈၇၀	၅.၂၆%
	(ဃ) နိုင်ငံတော်ပိုင်စီးပွားရေးအဖွဲ့အစည်းများ၏ရငွေ (ဘဏ္ဍာရန်ပုံငွေအတွင်း)	၈,၀၇၅,၆၇၄.၁၆၀	၃၁.၉၀%
	(င) နိုင်ငံတော်ပိုင်စီးပွားရေးအဖွဲ့အစည်းများ၏ရငွေ (ဘဏ္ဍာရန်ပုံငွေပြင်ပ)	၂,၃၃၂,၃၉၃.၉၀၉	၉.၂၁%
	(စ) မြန်မာနိုင်ငံတော်ဗဟိုဘဏ်၏ရငွေ	၈၈၈,၀၁၆.၀၀၀	၃.၅၁%
	(ဆ) အတိုးရငွေ	၈၈,၈၇၄.၉၁၄	၀.၃၅%
	(ဇ) ထောက်ပံ့ငွေရငွေ	၉၃,၁၈၈.၁၀၇	၀.၃၇%
	(ဈ) ပြည်ပအကူအညီရငွေ(သာမန်)	၂၁၈,၀၆၄.၁၇၂	၀.၈၆%
၂။	ငွေလုံးငွေရင်းရငွေ	၄၈၆,၃၃၃.၂၇၀	၁.၉၂%
	(က) ငွေလုံးငွေရင်းရငွေ	၇၁၂.၈၅၆	၀.၀၀၃%
	(ခ) ပြည်ပအကူအညီရငွေ(ငွေလုံးငွေရင်း)	၄၈၅,၆၂၀.၄၁၄	၁.၉၂%
၃။	ကြွေးမြီရငွေ	၃,၁၀၀,၅၉၇.၆၅၄	၁၂.၂၅%
	(က) ထုတ်ချေးငွေအတွက်ပြန်ရငွေ	၃၅၆,၁၃၃.၆၈၁	၁.၄၁%
	(ခ) ချေးယူရငွေ	၂,၇၀၄,၄၈၇.၆၇၃	၁၀.၆၉%
	(ဂ) အဖွဲ့အစည်းများတွင်ရင်းနှီးငွေမှရငွေ	၃၆,၉၇၆.၃၀၀	၀.၁၅%
	စုစုပေါင်း (၁+၂+၃)	၂၅,၃၁၂,၅၅၉.၄၉၃	၁၀၀.၀၀%

*အခြားသာမန်ရငွေများတွင် ဗဟိုအဖွဲ့အစည်းများ၊ ဝန်ကြီးဌာနများ၏ အခြားသာမန်ရငွေနှင့် တပ်မြို့စည်ပင်သာယာရေးအဖွဲ့များ၊ နေပြည်တော် ကောင်စီနှင့်နေပြည်တော်စည်ပင်သာယာရေးကော်မတီတို့၏ အခွန်အကောက်ရငွေနှင့် အခြားသာမန်ရငွေများပါဝင်ပါသည်။ အခြားသာမန် ရငွေ ဆိုသည်မှာ ပစ္စည်းများရောင်းချခြင်းနှင့်ဆောင်ရွက်ပေးမှုအတွက် ရငွေများ၊ ဒဏ်ငွေများနှင့် အခြားရငွေများပါဝင်ပါသည်။

၂၀၁၉-၂၀၂၀ ခု၊ ဘဏ္ဍာရေးနှစ် ပြည်ထောင်စု၏သုံးငွေများခန့်မှန်းချက်

စဉ်	အကြောင်းအရာ	အသုံးစရိတ် (ကျပ်သန်း)	စုစုပေါင်း အသုံးစရိတ် ပါဝင်မှုရာခိုင်နှုန်း
၁။	သာမန်အသုံးစရိတ်	၂၃,၀၉၄,၄၇၇.၈၄၄	၇၁.၄၁%
	(က) ဝန်ကြီးဌာနအဖွဲ့အစည်းများ၏အသုံးစရိတ် (နိုင်ငံတော်ပိုင်စီးပွားရေးအဖွဲ့အစည်းများမှအပ)	၇,၃၀၅,၂၂၀.၆၁၃	၂၂.၅၉%
	(ခ) အတိုးပေးငွေ	၂,၄၂၆,၃၃၅.၀၇၅	၇.၅၀%
	(ဂ) ထောက်ပံ့ငွေအသုံးစရိတ်	၂,၄၀၁,၀၈၇.၂၄၁	၇.၄၂%
	(ဃ) နိုင်ငံတော်ပိုင်စီးပွားရေးအဖွဲ့အစည်းများ၏အသုံးစရိတ် (ဘဏ္ဍာရန်ပုံငွေအတွင်း)	၈,၀၄၀,၅၉၂.၀၉၁	၂၄.၈၆%
	(င) နိုင်ငံတော်ပိုင်စီးပွားရေးအဖွဲ့အစည်းများ၏ အသုံးစရိတ် (ဘဏ္ဍာရန်ပုံငွေပြင်ပ)	၂,၂၃၆,၉၃၉.၅၉၈	၆.၉၂%
	(စ) မြန်မာနိုင်ငံတော်ဗဟိုဘဏ်၏အသုံးစရိတ်	၅၈၄,၃၀၃.၂၂၆	၁.၈၁%
	(ဆ) အရေးပေါ်ရန်ပုံငွေ	၁၀၀,၀၀၀.၀၀၀	၀.၃၁%
၂။	ငွေလုံးငွေရင်းအသုံးစရိတ်	၇,၈၂၅,၂၀၅.၆၁၈	၂၄.၂၀%
	(က) ဝန်ကြီးဌာနအဖွဲ့အစည်းများ၏အသုံးစရိတ် (နိုင်ငံတော်ပိုင်စီးပွားရေးအဖွဲ့အစည်းများမှအပ)	၆,၀၉၀,၅၈၁.၉၃၀	၁၈.၈၃%
	(ခ) နိုင်ငံတော်ပိုင်စီးပွားရေးအဖွဲ့အစည်းများ၏အသုံးစရိတ် (ဘဏ္ဍာရန်ပုံငွေအတွင်း)	၁,၅၀၈,၂၉၅.၃၁၃	၄.၆၇%
	(ဂ) နိုင်ငံတော်ပိုင်စီးပွားရေးအဖွဲ့အစည်းများ၏အသုံးစရိတ် (ဘဏ္ဍာရန်ပုံငွေပြင်ပ)	၁၆၅,၉၀၅.၂၈၃	၀.၅၁%
	(ဃ) မြန်မာနိုင်ငံတော်ဗဟိုဘဏ်၏အသုံးစရိတ်	၆၀,၄၂၃.၀၉၂	၀.၁၉%
၃။	ကြွေးမြီအသုံးစရိတ်	၁,၄၂၀,၂၄၀.၀၇၅	၄.၃၉%
	(က) ဝန်ကြီးဌာနအဖွဲ့အစည်းများ၏အသုံးစရိတ် (နိုင်ငံတော်ပိုင်စီးပွားရေးအဖွဲ့အစည်းများမှအပ)	၆၇၃,၆၅၆.၉၂၈	၂.၀၈%
	(ခ) နိုင်ငံတော်ပိုင်စီးပွားရေးအဖွဲ့အစည်းများ၏ အသုံးစရိတ် (ဘဏ္ဍာရန်ပုံငွေအတွင်း)	၇၁၀,၆၄၀.၄၂၂	၂.၂၀%
	(ဂ) နိုင်ငံတော်ပိုင်စီးပွားရေးအဖွဲ့အစည်းများ၏အသုံးစရိတ် (ဘဏ္ဍာရန်ပုံငွေပြင်ပ)	၃၅,၉၄၂.၇၂၅	၀.၁၁%
	စုစုပေါင်း (၁+၂+၃)	၃၂,၃၃၉,၉၂၃.၅၃၇	၁၀၀.၀၀%

ပြည်ထောင်စု၏ အခွန်အကောက်ရငွေ လျာထားချက်များ

(ကျပ်သန်းပေါင်း)

စဉ်	အခွန်အမျိုးအစား	၂၀၁၈-၂၀၁၉ ခန့်မှန်းခြေ	၂၀၁၉-၂၀၂၀ ခန့်မှန်းခြေ
၁	ပြည်တွင်းထွက်ကုန်နှင့် ပြည်သူ့ပြည်သားများ သုံးစွဲမှုအပေါ် ကောက်ခံသည့် အခွန်အကောက်	၃,၈၆၂,၇၈၅,၉၄၄	၄,၀၇၁,၁၈၃,၃၇၄
၁	ယစ်မျိုးခွန်	၁,၀၈၄,၂၇၅	၁,၁၃၀,၀၃၃
၂	ကုန်သွယ်လုပ်ငန်းခွန်	၂,၁၂၂,၈၃၈,၅၄၇	၂,၁၉၉,၄၆၇,၄၉၅
၃	သွင်းကုန်အတွက်လိုင်စင်ကြေး၊ ပါမစ်ကြေးများ	၇,၀၀၀.၀၀၀	၆,၀၀၀.၀၀၀
၄	မြန်မာနိုင်ငံအောင်ဘာလေသိန်းဆု	၁၄၂,၇၈၁.၆၁၂	၂၀၃,၅၆၃.၁၉၂
၅	မော်တော်ယာဉ်၊ ယာဉ်မောင်းလိုင်စင်၊ လုပ်ငန်းလိုင်စင်ဆိုင်ရာအခွန်များ	၁၂၁,၄၀၀.၀၀၀	၁၅၂,၂၀၀.၀၀၀
၆	တံဆိပ်ခေါင်းခွန်	၇၄,၆၃၆.၇၁၉	၇၇,၆၃၆.၇၂၀
၇	မုတ်ကောင်ဝတ်ဆံသွင်းအခွန်	၇၂၀.၀၀၀	-
၈	ခရီးလှည့်လည်ရေးလိုင်စင်/ ဟိုတယ်နှင့်တည်းခိုရိပ်သာလိုင်စင်/ ခရီးသွားလာသူများ ပို့ဆောင်ရေး လိုင်စင်/ ဧည့်လမ်းညွှန် လုပ်ငန်းလိုင်စင်များအတွက်လိုင်စင်ကြေး	၈၆၅.၄၇၅	၈၉၉.၅၄၀
၉	အထူးကုန်စည်ခွန်	၁,၃၉၁,၄၅၉.၃၁၆	၁,၄၃၀,၂၈၆.၃၉၄
၂	ဝင်ငွေနှင့် ပိုင်ဆိုင်မှုအပေါ် ကောက်ခံသည့် အခွန်အကောက်	၂,၃၂၄,၈၁၆.၃၂၀	၂,၃၈၉,၆၄၅.၀၀၈
၁	ဝင်ငွေခွန်	၂,၃၂၄,၈၁၆.၃၂၀	၂,၃၈၉,၆၄၅.၀၀၈
၃	အကောက်ခွန်	၅၃၀,၀၀၀.၀၀၀	၅၂၀,၀၀၀.၀၀၀
၁	အကောက်ခွန်	၅၃၀,၀၀၀.၀၀၀	၅၂၀,၀၀၀.၀၀၀
၄	နိုင်ငံပိုင်သယံဇာတများထုတ်ယူသုံးစွဲသည့်အပေါ်ကောက်ခံသည့် အခွန်အကောက်	၈၅၈,၃၃၁.၉၅၀	၈၈၈,၅၆၉.၅၀၂
၁	မြေယာပေါ်တွင် ကောက်ခံသည့်အခွန်	၁၀,၃၉၂	၁၇,၅၃၉
၂	ရေခွန်	၇၆.၀၀၃	၇၇.၅၂၃
၃	တာဝန်ခွန်	၀.၀၂၅	၁.၂၆၀
၄	သစ်တောများမှပစ္စည်းများထုတ်ယူသည့်အတွက် ကောက်ခံသည့် သစ်တောခွန်	၅,၁၀၀.၀၀၀	၅,၈၀၂.၆၃၃
၅	ဓာတ်သတ္တုပစ္စည်းများထုတ်ယူသည့်အတွက် ကောက်ခံသည့် အခွန် (စက်မှုကုန်ကြမ်းတွင်းထွက်နှင့် အလှဆင်ကျောက် များမပါ)	၄၅.၀၄၈	၆၃.၄၄၄
၆	ငါးလုပ်ငန်းဆိုင်ရာ အခွန်အခါ	၂,၆၀၇.၀၀၀	၃,၀၀၀.၀၀၀
၇	ရေနံနှင့်သဘာဝဓာတ်ငွေ့ ထုတ်ယူသည့်အတွက် ကောက်ခံသည့် အခွန်	၄၁၀,၃၁၃.၂၁၂	၄၅၇,၇၅၅.၃၂၈
၈	ဓာတ်သတ္တုခွန်နှင့် ရတနာခွန်	၃၀,၃၆၈.၀၀၀	၃၀,၃၈၆.၈၇၄
၉	ဆက်သွယ်ရေးဝန်ဆောင်မှုလုပ်ငန်းလုပ်ကိုင်ခြင်းကြောင့် ကောက်ခံသည့်အခွန်အခါ	၃၉၆,၉၆၃.၈၀၀	၃၇၈,၅၉၅.၂၀၀
၁၀	ရေအားအရင်းအမြစ်မှ လျှပ်စစ်ဓာတ်အား ထုတ်ယူသည့်အတွက် အခမဲ့ရရှိသည့် ဓာတ်အားခါ	၁၂,၁၉၇.၉၂၀	၁၂,၁၉၇.၀၀၀
၁၁	မြေလွတ်မြေလပ်နှင့် မြေရိုင်းများ လုပ်ပိုင်ခွင့် အသုံးပြုခွင့်ရရှိသူများ ထံမှ ရရှိသည့် အခွန်	၆၅၀.၅၅၀	၆၇၂.၇၀၁
	စုစုပေါင်း	၇,၅၇၅,၉၃၄.၂၁၄	၇,၈၆၉,၃၉၇.၈၈၄

၂၀၁၉-၂၀၂၀ ခု၊ ဘဏ္ဍာရေးနှစ်
ပြည်ထောင်စု၏အဖွဲ့အစည်းများနှင့်ဝန်ကြီးဌာနအလိုက် အရ၊ အသုံးအခြေအနေ

(ကျပ်သန်းပေါင်း)

စဉ်	ဌာန/အဖွဲ့အစည်းအမည်	ရငွေ	အသုံးစရိတ်	ပိုငွေ(+) လိုငွေ(-)
၁	၂	၃	၄	၅
၁	ဗဟိုအဖွဲ့အစည်းများ	၉၇၃.၉၆၅	၁၅၉,၆၉၃.၂၃၉	-၁၅၈,၇၁၉.၂၇၄
	၁ နိုင်ငံတော်သမ္မတ	-	၁၇,၈၁၈.၆၆၁	-၁၇,၈၁၈.၆၆၁
	၂ ပြည်ထောင်စုအစိုးရအဖွဲ့	၂၄.၀၆၀	၁,၈၆၀.၉၄၈	-၁,၈၃၆.၈၈၈
	၃ ပြည်ထောင်စုလွှတ်တော်	၂၂၁.၀၅၀	၁,၅၈၅.၁၄၅	-၁,၃၆၄.၀၉၅
	၄ ပြည်သူ့လွှတ်တော်	၁.၉၃၂	၉,၀၇၆.၁၄၇	-၉,၀၇၄.၂၁၅
	၅ အမျိုးသားလွှတ်တော်	၀.၄၀၀	၆,၁၆၈.၃၁၄	-၆,၁၆၇.၉၁၄
	၆ ပြည်ထောင်စုစာရင်းလွှတ်တော်ချုပ်	၃၀၆.၀၀၀	၃၄,၁၀၂.၉၄၄	-၃၃,၇၉၆.၉၄၄
	၇ နိုင်ငံတော်ဖွဲ့စည်းပုံအခြေခံဥပဒေဆိုင်ရာခုံရုံး	၀.၀၅၀	၉၄၁.၄၂၇	-၉၄၁.၃၇၇
	၈ ပြည်ထောင်စုရွေးကောက်ပွဲကော်မရှင်	၂.၁၀၀	၆၉,၇၂၁.၁၀၉	-၆၉,၇၁၉.၀၀၉
	၉ ပြည်ထောင်စုရှေ့နေချုပ်	၁၈.၉၀၀	၃,၉၂၇.၅၅၆	-၃,၉၀၈.၆၅၆
	၁၀ ပြည်ထောင်စုစာရင်းစစ်ချုပ်	၂၄၅.၇၁၇	၄,၁၈၇.၀၆၃	-၃,၉၄၁.၃၄၆
	၁၁ ပြည်ထောင်စုရာထူးဝန်အဖွဲ့	၁၅၃.၇၅၆	၁၀,၃၀၃.၉၂၅	-၁၀,၁၅၀.၁၆၉
၂	ဝန်ကြီးဌာနများ	၂၁,၇၂၅.၉၆၂.၄၂၈	၂၈,၈၈၈,၉၆၆.၉၇၄	-၇,၁၆၃,၀၀၄.၅၄၆
	၁ နိုင်ငံခြားရေး	၂,၂၃၉.၃၁၈	၇၂,၁၅၁.၂၉၉	-၆၉,၉၁၁.၉၈၁
	၂ သမ္မတရုံး	-	-	-
	၃ ပြည်ထဲရေး	၃၆,၃၉၂.၁၀၉	၅၄၀,၇၅၆.၀၇၀	-၅၀၄,၃၆၃.၉၆၁
	၄ ကာကွယ်ရေး	၄၇,၀၀၀.၉၀၀	၃,၃၈၅,၈၂၁.၃၀၄	-၃,၃၃၈,၈၂၀.၄၀၄
	၅ နယ်စပ်ရေးရာ	၄,၈၅၅.၈၀၃	၁၂၉,၂၀၉.၁၃၀	-၁၂၄,၃၅၃.၃၂၇
	၆ နိုင်ငံတော်အတိုင်ပင်ခံရုံး	-	၂,၁၁၃.၄၂၀	-၂,၁၁၃.၄၂၀
	၇ ပြန်ကြားရေး	၆၇,၀၁၁.၇၃၂	၉၄,၀၅၃.၁၃၀	-၂၇,၀၄၁.၃၉၈
	၈ အစိုးရအဖွဲ့ရုံး	၃,၉၂၂.၇၇၀	၉,၅၀၈.၇၀၉	-၅,၅၈၅.၉၃၉
	၉ သာသနာရေးနှင့်ယဉ်ကျေးမှု	၄၈,၉၃၁.၆၈၆	၇၉,၈၁၈.၂၅၇	-၃၀,၈၈၆.၅၇၁
	၁၀ စိုက်ပျိုးရေး၊ မွေးမြူရေးနှင့်ဆည်မြောင်း	၆၀၁,၄၂၀.၀၄၂	၁,၀၈၉,၆၇၆.၅၂၁	-၄၈၈,၂၅၆.၄၇၉

၂၀၁၉-၂၀၂၀ ခု၊ ဘဏ္ဍာရေးနှစ်
ပြည်ထောင်စု၏အဖွဲ့အစည်းများနှင့်ဝန်ကြီးဌာနအလိုက် အရ၊ အသုံးအခြေအနေ

(ကျပ်သန်းပေါင်း)

စဉ်	ဌာန/အဖွဲ့အစည်းအမည်	ရငွေ	အသုံးစရိတ်	ပိုငွေ(+) လိုငွေ(-)
၁	၂	၃	၄	၅
၁၁	ပို့ဆောင်ရေး၊ ဆက်သွယ်ရေး	၁,၈၂၄,၂၂၅.၈၂၀	၁,၆၈၀,၉၀၈.၆၁၉	+၁၄၃,၃၁၇.၂၀၁
၁၂	သယ်ယူပို့ဆောင်ရေးနှင့် သဘာဝ ပတ်ဝန်းကျင်ထိန်းသိမ်းရေး	၅၅၁,၈၀၂.၃၅၅	၅၂၁,၄၅၀.၀၅၆	+၃၀,၃၅၂.၂၉၉
၁၃	လျှပ်စစ်နှင့်စွမ်းအင်	၇,၄၅၄,၃၂၆.၅၃၇	၈,၁၅၈,၄၉၇.၈၂၀	-၇၀၄,၁၇၁.၂၈၃
၁၄	အလုပ်သမားလှုပ်ရှားမှု ကြီးကြပ်ရေးနှင့်ပြည်သူ့အင်အား	၇၄,၁၀၆.၆၁၀	၄၂,၅၈၀.၃၉၀	+၃၁,၅၂၆.၂၂၀
၁၅	စက်မှု	၁၀၈,၄၄၇.၅၁၁	၄၃၆,၃၈၅.၀၆၇	-၃၂၇,၉၃၇.၅၅၆
၁၆	စီးပွားရေးနှင့်ကူးသန်းရောင်းဝယ်ရေး	၂၇,၀၀၁.၅၁၃	၂၃,၅၄၆.၈၄၃	+၃,၄၅၄.၆၇၀
၁၇	ပညာရေး	၂၁၅,၃၀၅.၅၈၉	၂,၇၁၁,၅၆၃.၀၉၈	-၂,၄၉၆,၂၅၇.၅၀၉
၁၈	ကျန်းမာရေးနှင့်အားကစား	၁၇၁,၆၃၄.၅၆၅	၁,၁၈၄,၁၁၃.၀၁၀	-၁,၀၁၂,၄၇၈.၄၄၅
၁၉	စီမံကိန်းနှင့်ဘဏ္ဍာရေး	၉,၆၄၅,၇၅၃.၃၁၂	၇,၃၁၃,၈၅၉.၆၀၆	+၂,၃၃၁,၈၉၃.၇၀၆
၂၀	ရင်းနှီးမြှုပ်နှံမှုနှင့် နိုင်ငံခြားစီးပွားဆက်သွယ်ရေး	၅,၀၀၀.၁၀၀	၆,၄၈၄.၃၇၈	-၁,၄၈၄.၂၇၈
၂၁	ဆောက်လုပ်ရေး	၈၀၄,၄၈၉.၆၈၁	၁,၂၆၅,၉၅၁.၆၆၇	-၄၆၁,၄၆၁.၉၈၆
၂၂	လူမှုဝန်ထမ်း၊ ကယ်ဆယ်ရေးနှင့် ပြန်လည်နေရာချထားရေး	၁,၆၈၃.၃၁၅	၁၂၃,၂၈၅.၉၄၇	-၁၂၁,၆၀၂.၆၃၂
၂၃	ဟိုတယ်နှင့်ခရီးသွားလာရေး	၂၉,၉၄၂.၀၉၇	၁၂,၈၄၃.၆၁၈	+၁၇,၀၉၈.၄၇၉
၂၄	တိုင်းရင်းသားလူမျိုးများရေးရာ	၄၆၉.၀၆၃	၄,၃၈၉.၀၁၅	-၃,၉၁၉.၉၅၂
၂၅	အပြည်ပြည်ဆိုင်ရာပူးပေါင်းဆောင်ရွက်ရေး	-	-	-
၃	တပ်မြို့စည်ပင်သာယာရေးအဖွဲ့များ	၁,၅၂၄.၅၉၄	၁,၃၅၉.၃၂၇	+၁၆၅.၂၆၇
၄	နေပြည်တော်ကောင်စီ	၁၁၃.၂၂၃	၁၁၄,၄၄၉.၃၃၉	-၁၁၄,၃၃၆.၁၁၆
၅	မြန်မာနိုင်ငံတော်ဗဟိုဘဏ်	၉၅၀,၃၀၄.၅၉၆	၆၄၄,၇၂၆.၃၁၈	+၃၀၅,၅၇၈.၂၇၈
၆	နေပြည်တော်စည်ပင်သာယာရေးကော်မတီ	၄၈,၉၅၀.၇၂၀	၄၉,၆၃၇.၆၅၇	-၆၈၆.၉၃၇
၇	ပြည်ထောင်စုဘဏ္ဍာရန်ပုံငွေပြင်ပမှ ဆောင်ရွက်သော နိုင်ငံတော်ပိုင် စီးပွားရေးအဖွဲ့အစည်းများ	၂,၄၅၉,၇၂၉.၉၆၇	၂,၄၃၈,၇၈၇.၆၀၆	+၂၀,၉၄၂.၃၆၁
၈	လူမှုဖူလုံရေး	၁၂၅,၀၀၀.၀၀၀	၄၂,၃၀၃.၀၇၇	+၈၂,၆၉၆.၉၂၃
	စုစုပေါင်း (၁+၂+၃+၄+၅+၆+၇+၈)	၂၅,၃၁၂,၅၅၉.၄၉၃	၃၂,၃၃၉,၉၂၃.၅၃၇	-၇,၀၂၇,၃၆၄.၀၄၄

(ရငွေခန့်မှန်းခြေငွေစာရင်းတွင် ပြည်ပအကူအညီရငွေ နှင့် ပြည်ပချေးယူရငွေများပါဝင်ပါသည်။ အသုံးစရိတ် ခန့်မှန်းခြေငွေစာရင်းတွင် ပြည်ပအကူအညီရငွေ နှင့် ပြည်ပချေးယူရငွေတို့ဖြင့် ဆက်နွယ်ထားသည့် လုပ်ငန်း အသုံးစရိတ်များ ပါဝင်ပါသည်။)

၂၀၁၉-၂၀၂၀ ခု၊ ဘဏ္ဍာရေးနှစ်

ပြည်ထောင်စု၏အဖွဲ့အစည်းများနှင့်ဝန်ကြီးဌာနအလိုက် ရငွေ၊ အသုံးစရိတ်ပါဝင်မှု အချိုးအစား

စဉ်	ဌာန/အဖွဲ့အစည်းအမည်	ရငွေပေါ်တွင် ပါဝင်မှုအချိုးအစား	အသုံးစရိတ်ပေါ်တွင် ပါဝင်မှုအချိုးအစား
၁	၂	၃	၄
၁	ဗဟိုအဖွဲ့အစည်းများ	-	၀.၄၉%
၁	နိုင်ငံတော်သမ္မတရုံး	-	၀.၀၅%
၂	ပြည်ထောင်စုအစိုးရအဖွဲ့ရုံး	-	၀.၀၁%
၃	ပြည်ထောင်စုလွှတ်တော်ရုံး	-	-
၄	ပြည်သူ့လွှတ်တော်ရုံး	-	၀.၀၃%
၅	အမျိုးသားလွှတ်တော်ရုံး	-	၀.၀၂%
၆	ပြည်ထောင်စုတရားလွှတ်တော်ချုပ်ရုံး	-	၀.၁၁%
၇	နိုင်ငံတော်ဖွဲ့စည်းပုံအခြေခံဥပဒေဆိုင်ရာခုံရုံး	-	-
၈	ပြည်ထောင်စုရွေးကောက်ပွဲကော်မရှင်ရုံး	-	၀.၂၂%
၉	ပြည်ထောင်စုရှေ့နေချုပ်ရုံး	-	၀.၀၁%
၁၀	ပြည်ထောင်စုစာရင်းစစ်ချုပ်ရုံး	-	၀.၀၁%
၁၁	ပြည်ထောင်စုရာထူးဝန်အဖွဲ့	-	၀.၀၃%
၂	ဝန်ကြီးဌာနများ	၈၅.၈၃%	၈၉.၃၃%
၁	နိုင်ငံခြားရေး	၀.၀၁%	၀.၂၂%
၂	သမ္မတရုံး	-	-
၃	ပြည်ထဲရေး	၀.၁၄%	၁.၆၇%
၄	ကာကွယ်ရေး	၀.၁၈%	၁၀.၄၇%
၅	နယ်စပ်ရေးရာ	၀.၀၂%	၀.၄၀%
၆	နိုင်ငံတော်အတိုင်ပင်ခံရုံး	-	၀.၀၁%
၇	ပြန်ကြားရေး	၀.၂၆%	၀.၂၉%
၈	ပြည်ထောင်စုအစိုးရအဖွဲ့ရုံး	၀.၀၁%	၀.၀၃%
၉	သာသနာရေးနှင့်ယဉ်ကျေးမှု	၀.၁၉%	၀.၂၅%
၁၀	စိုက်ပျိုးရေး၊ မွေးမြူရေးနှင့်ဆည်မြောင်း	၂.၃၈%	၃.၃၇%

၂၀၁၉-၂၀၂၀ ခု၊ ဘဏ္ဍာရေးနှစ်

ပြည်ထောင်စု၏အဖွဲ့အစည်းများနှင့်ဝန်ကြီးဌာနအလိုက် ရငွေ၊ အသုံးစရိတ်ပါဝင်မှု အချိုးအစား

စဉ်	ဌာန/အဖွဲ့အစည်းအမည်	ရငွေပေါ်တွင် ပါဝင်မှုအချိုးအစား	အသုံးစရိတ်ပေါ်တွင် ပါဝင်မှုအချိုးအစား
၁	၂	၃	၄
၁၁	ပို့ဆောင်ရေးနှင့်ဆက်သွယ်ရေး	၇.၂၁%	၅.၂၀%
၁၂	သယံဇာတနှင့်သဘာဝပတ်ဝန်းကျင်ထိန်းသိမ်းရေး	၂.၁၈%	၁.၆၁%
၁၃	လျှပ်စစ်နှင့်စွမ်းအင်	၂၉.၄၅%	၂၅.၂၃%
၁၄	အလုပ်သမား၊ လူဝင်မှုကြီးကြပ်ရေးနှင့် ပြည်သူ့အင်အား	၀.၂၉%	၀.၁၃%
၁၅	စက်မှု	၀.၄၃%	၁.၃၅%
၁၆	စီးပွားရေးနှင့်ကူးသန်းရောင်းဝယ်ရေး	၀.၁၁%	၀.၀၇%
၁၇	ပညာရေး	၀.၈၅%	၈.၃၉%
၁၈	ကျန်းမာရေးနှင့်အားကစား	၀.၆၈%	၃.၆၆%
၁၉	စီမံကိန်းနှင့်ဘဏ္ဍာရေး	၃၈.၁၁%	၂၂.၆၂%
၂၀	ရင်းနှီးမြှုပ်နှံမှုနှင့် နိုင်ငံခြားစီးပွားဆက်သွယ်ရေး	၀.၀၂%	၀.၀၂%
၂၁	ဆောက်လုပ်ရေး	၃.၁၈%	၃.၉၁%
၂၂	လူမှုဝန်ထမ်း၊ ကယ်ဆယ်ရေးနှင့် ပြန်လည်နေရာချထားရေး	၀.၀၁%	၀.၃၈%
၂၃	ဟိုတယ်နှင့်ခရီးသွားလာရေး	၀.၁၂%	၀.၀၄%
၂၄	တိုင်းရင်းသားလူမျိုးများရေးရာ	-	၀.၀၁%
၂၅	အပြည်ပြည်ဆိုင်ရာပူးပေါင်းဆောင်ရွက်ရေး	-	-
၃	တပ်မြို့စည်ပင်သာယာရေးအဖွဲ့များ	၀.၀၁%	၀.၀၁%
၄	နေပြည်တော်ကောင်စီ	-	၀.၃၆%
၅	မြန်မာနိုင်ငံတော်ဗဟိုဘဏ်	၃.၇၆%	၁.၉၉%
၆	နေပြည်တော်စည်ပင်သာယာရေးကော်မတီ	၀.၁၉%	၀.၁၅%
၇	ပြည်ထောင်စုဘဏ္ဍာရန်ပုံငွေအစီအစဉ်ပြင်ပမှ ဆောင်ရွက်သော နိုင်ငံတော်ပိုင် စီးပွားရေး အဖွဲ့အစည်းများ	၉.၇၂%	၇.၅၄%
၈	လူမှုဖူလုံရေးအဖွဲ့	၀.၄၉%	၀.၁၃%
	စုစုပေါင်း(၁ + ၂ + ၃ + ၄ + ၅ + ၆ + ၇ + ၈)	၁၀၀.၀၀%	၁၀၀.၀၀%

၂၀၁၉-၂၀၂၀ ခု၊ ဘဏ္ဍာရေးနှစ်
ပြည်ထောင်စု၏အဖွဲ့အစည်းများနှင့်ဝန်ကြီးဌာနအလိုက် ရငွေ၊ အသုံးစရိတ်ပါဝင်မှု အချိုးအစား

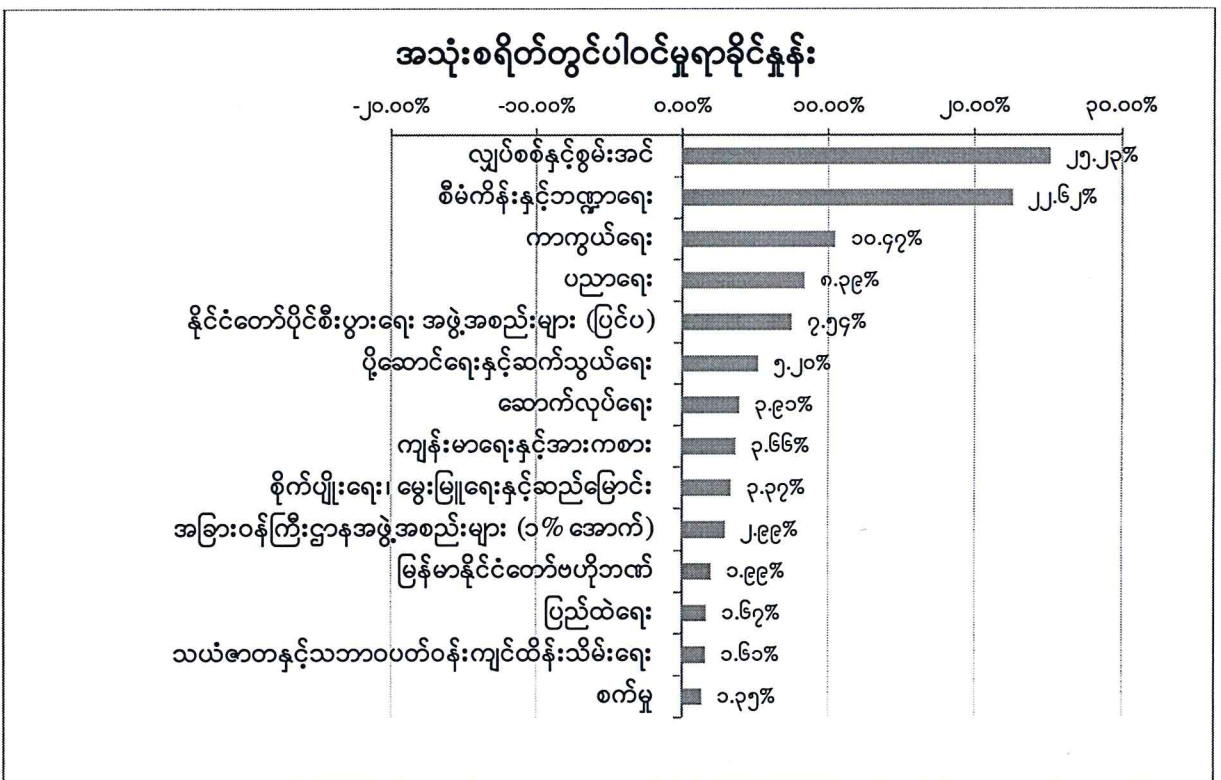
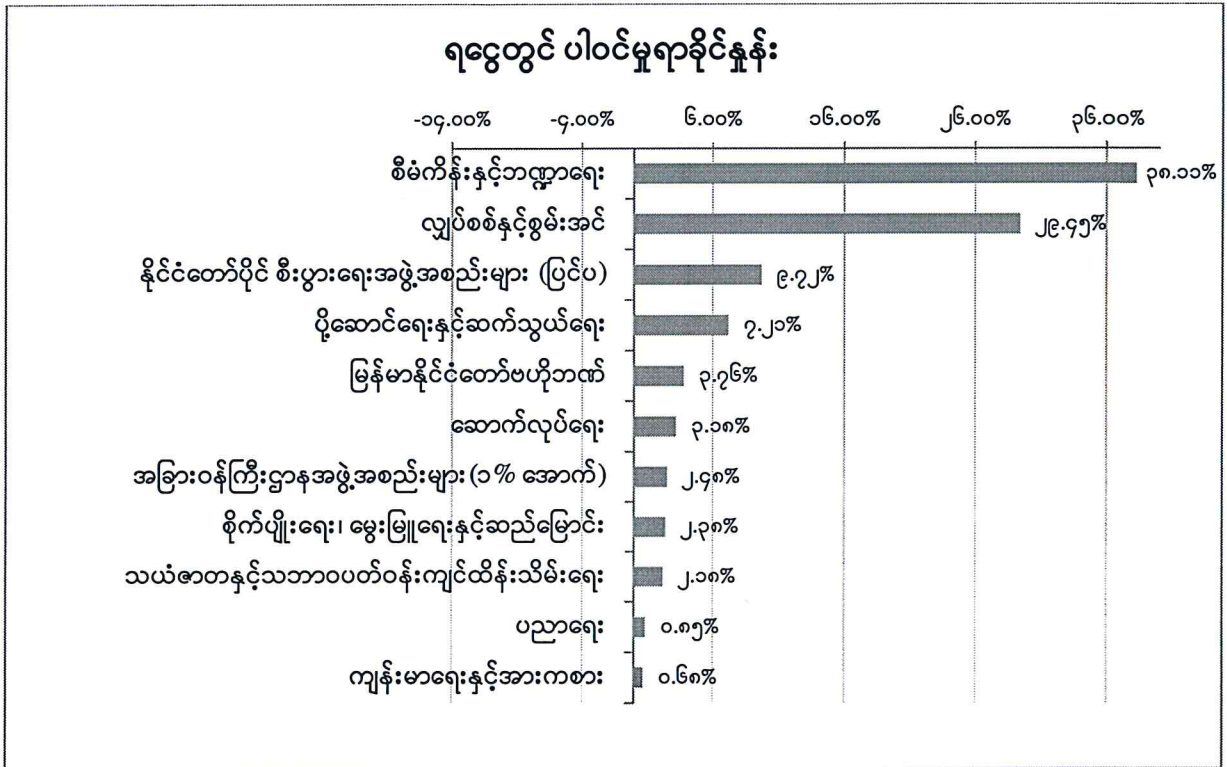

၂၀၁၉-၂၀၂၀ ခု၊ ဘဏ္ဍာရေးနှစ် ပြည်ပအကူအညီရငွေ နှင့် ပြည်ပချေးယူရငွေစာရင်းတို့ဖြင့် ဆက်နွယ်ထားသည့် လုပ်ငန်းအသုံးစရိတ်များ

(ကျပ်သန်းပေါင်း)

စဉ်	ဝန်ကြီးဌာန /အဖွဲ့အစည်း	ပြည်ပ အကူအညီရငွေ	ပြည်ပ ချေးယူရငွေ
၁	ပြည်ထောင်စုလွှတ်တော်ရုံး	၈၄.၁၈၀	၁၂၆.၂၇၀
၂	ပြည်ထောင်စုစာရင်းစစ်ချုပ်ရုံး	၂၆.၂၈၇	၃၉.၄၃၀
၃	ပြည်ထောင်စုရာထူးဝန်အဖွဲ့	၅၆.၈၅၆	-
၄	နိုင်ငံခြားရေးဝန်ကြီးဌာန	၂၇၀.၇၁၈	-
၅	ပြည်ထဲရေးဝန်ကြီးဌာန	၃၄၄.၅၅၄	-
၆	နယ်စပ်ရေးရာဝန်ကြီးဌာန	၄,၅၇၅.၀၀၀	-
၇	ပြန်ကြားရေးဝန်ကြီးဌာန	၂,၆၆၆.၁၀၈	-
၈	သာသနာရေးနှင့်ယဉ်ကျေးမှုဝန်ကြီးဌာန	၃၉,၄၅၇.၈၅၀	-
၉	စိုက်ပျိုးရေး၊ မွေးမြူရေးနှင့် ဆည်မြောင်းဝန်ကြီးဌာန	၇၈,၄၉၅.၂၂၀	၃၄၇,၄၀၃.၅၅၆
၁၀	ပို့ဆောင်ရေးနှင့်ဆက်သွယ်ရေးဝန်ကြီးဌာန	၉၀,၄၅၁.၄၈၂	၇၂၃,၄၁၄.၁၁၂
၁၁	သယံဇာတနှင့်သဘာဝပတ်ဝန်းကျင်ထိန်းသိမ်းရေးဝန်ကြီးဌာန	၁၂,၀၉၆.၀၁၁	-
၁၂	လျှပ်စစ်နှင့်စွမ်းအင်ဝန်ကြီးဌာန	၂၁,၉၄၂.၂၉၉	၅၅၇,၀၅၀.၀၇၈
၁၃	စက်မှုဝန်ကြီးဌာန	၉,၀၂၁.၅၆၉	၁,၀၀၄.၄၁၈
၁၄	စီးပွားရေးနှင့်ကူးသန်းရောင်းဝယ်ရေးဝန်ကြီးဌာန	၆,၃၅၁.၀၃၈	၁,၁၅၄.၀၀၄
၁၅	ပညာရေးဝန်ကြီးဌာန	၆၀,၂၅၈.၂၇၀	၄၈,၂၀၂.၈၄၅
၁၆	ကျန်းမာရေးနှင့်အားကစားဝန်ကြီးဌာန	၁၃၆,၅၁၆.၄၂၇	၁၇,၄၇၁.၄၂၄
၁၇	စီမံကိန်းနှင့်ဘဏ္ဍာရေးဝန်ကြီးဌာန	၇၆,၇၁၂.၄၅၆	၁၈၇,၆၆၅.၄၁၇
၁၈	ဆောက်လုပ်ရေးဝန်ကြီးဌာန	၁၀၁,၇၇၁.၀၂၈	၆၂၈,၈၄၆.၆၄၄
၁၉	လူမှုဝန်ထမ်းကယ်ဆယ်ရေးနှင့် ပြန်လည်နေရာချထားရေးဝန်ကြီးဌာန	၁,၆၀၁.၄၀၅	-
၂၀	ဟိုတယ်နှင့်ခရီးသွားလာရေးဝန်ကြီးဌာန	၆,၆၉၀.၅၁၉	-
၂၁	မြန်မာနိုင်ငံတော်ဗဟိုဘဏ်	၅၁,၂၁၇.၀၉၆	၁၁,၀၇၁.၅၀၀
	ပြည်ထောင်စုဘဏ္ဍာရန်ပုံငွေအစီအစဉ်ပြင်ပမှ ဆောင်ရွက်သော နိုင်ငံတော်ပိုင်စီးပွားရေးအဖွဲ့အစည်းများ		
၂၂	ပို့ဆောင်ရေးနှင့်ဆက်သွယ်ရေးဝန်ကြီးဌာန	၃,၀၇၈.၂၁၃	၃၅,၀၆၇.၃၇၅
၂၃	ရန်ကုန်/မန္တလေး လျှပ်စစ်ဓာတ်အားပေးရေး ကော်ပိုရေးရှင်းများ		၆၆,၃၁၅.၄၇၀
	စုစုပေါင်း	၇၀၃,၆၈၄.၅၈၆	၂,၆၂၄,၈၃၂.၅၄၃

ပြည်ပအကူအညီရငွေဖြင့် သုံးစွဲသည့် အသုံးစရိတ်တွင် အမေရိကန်ဒေါ်လာ ၃၈၈,၀၁၄,၇၁၆.၉၁၂ နှင့် ပြည်ပချေးယူ ရငွေဖြင့် သုံးစွဲသည့် အသုံးစရိတ်တွင် အမေရိကန်ဒေါ်လာ ၁,၇၂၁,၁၈၇,၄၅၅.၈၅၅ တို့ ပါဝင်ပါသည်။

နိုင်ငံတော်ပိုင်စီးပွားရေးအဖွဲ့အစည်းများ

၂၀၁၉-၂၀၂၀ ခု၊ ဘဏ္ဍာရေးနှစ်တွင် နိုင်ငံတော်ပိုင် စီးပွားရေးအဖွဲ့အစည်းများ၏ ငွေကြေးစီမံခန့်ခွဲမှု အစီအစဉ်အားလုံးကို ပြည်ထောင်စုဘဏ္ဍာရန်ပုံငွေစာရင်း UFA-SEE Account တစ်ခုတည်းဖြင့် အောက်ပါ အတိုင်း ဆောင်ရွက်ရမည် ဖြစ်ပါသည်။

- (က) ပြည်ထောင်စုဘဏ္ဍာရန်ပုံငွေစာရင်း UFA-SEE Account အပြင် ပြည်ထောင်စုဘဏ္ဍာရန်ပုံငွေစာရင်း UFA-OA (Other Account) ကိုပါ ဖွင့်လှစ်ဆောင်ရွက်နေသော နိုင်ငံတော်ပိုင် စီးပွားရေးအဖွဲ့အစည်းများ၏ ငွေကြေးစီမံခန့်ခွဲမှု အစီအစဉ်အားလုံးကို ၂၀၁၉-၂၀၂၀ ခု၊ ဘဏ္ဍာရေးနှစ်မှစတင်၍ ပြည်ထောင်စုဘဏ္ဍာရန်ပုံငွေစာရင်း UFA-SEE Account တစ်ခုတည်းဖြင့် ဆောင်ရွက်ရမည်ဖြစ်ပါသည်။
- (ခ) နိုင်ငံတော်ပိုင်စီးပွားရေးအဖွဲ့အစည်းများသည် ရငွေများအားလုံးကို ပြည်ထောင်စုဘဏ္ဍာရန်ပုံငွေစာရင်း UFA-SEE Account သို့ ပေးသွင်း၍ အသုံးစရိတ်များအားလုံးကိုလည်း ပြည်ထောင်စု၏ အရအသုံးခန့်မှန်းခြေငွေစာရင်း ခွင့်ပြုလျာထားငွေဘောင်အတွင်း UFA-SEE Account မှပင် ကျခံသုံးစွဲ၍ ဆောင်ရွက်ရမည် ဖြစ်ပါသည်။
- (ဂ) နိုင်ငံတော်ပိုင်စီးပွားရေးအဖွဲ့အစည်းများသည် သာမန်စာရင်း၌ ကုန်သွယ်မှု (အရုံး/အမြတ်) စာရင်းအရ ရရှိသော အမြတ်ငွေပေါ်တွင် နှစ်စဉ်ပြဋ္ဌာန်းသော ပြည်ထောင်စု၏အခွန်အကောက် ဥပဒေအရ ဝင်ငွေခွန်ပေးဆောင်ရန်နှင့် ကျန်ရှိသော အမြတ်ငွေများအားလုံးကို နိုင်ငံတော်သို့ ထည့်ဝင်ငွေအဖြစ် ထည့်ဝင်ရမည် ဖြစ်ပါသည်။
- (ဃ) ၂၀၁၉-၂၀၂၀ ခု၊ ဘဏ္ဍာရေးနှစ်အတွက် နိုင်ငံတော်ပိုင်စီးပွားရေးအဖွဲ့အစည်းများ၏ နိုင်ငံတော်သို့ထည့်ဝင်ငွေကို (၃)လပတ် တစ်ကြိမ်နှုန်းဖြင့်(၄)ကြိမ်ခွဲ၍ ထည့်ဝင်ရမည်ဖြစ်ပါသည်။
- (င) ၃၀-၉-၂၀၁၉ ရက်နေ့ရှိ ပြည်ထောင်စုဘဏ္ဍာရန်ပုံငွေစာရင်း UFA-OA လက်ကျန်တွင် ပါဝင်သော ပြည်ထောင်စုဘဏ္ဍာရန်ပုံငွေနှင့် ဆက်စပ်ဆောင်ရွက်သော ကြွေးမြီ အပ်ငွေ၊ ယာယီစာရင်း (မှတ်တမ်းတင်ရန်နှင့်ဆောင်ရွက်မှုအတွက်သာ) (Non-Budget) များကို ပြည်ထောင်စုစာရင်းစစ်ချုပ်ရုံးမှ စာရင်းစစ်ဆေးအတည်ပြုချက် ရရှိပြီးပါက UFA-SEE Account သို့ စာရင်း ပြောင်းနည်းဖြင့် ပြောင်းရွှေ့၍ လျာထားဆောင်ရွက်ရန်ဖြစ်ပါသည်။ ပြည်ထောင်စုစာရင်းစစ်ချုပ်ရုံး၏ စာရင်းစစ်ဆေး အတည်ပြုချက်ရရှိပြီးသည့် ကျန်ရှိသော UFA-OA လက်ကျန်အားလုံးကို ပြည်ထောင်စုအစိုးရအဖွဲ့သို့တင်ပြ၍ နိုင်ငံတော်စာရင်း (ပြည်ထောင်စုအစိုးရအပ်ငွေစာရင်း) သို့ စာရင်းပြောင်းရွှေ့ ညှိနှိုင်းရမည်ဖြစ်ပြီး UFA -OA Account များဖွင့်လှစ်ထားခြင်းကိုလည်း စာရင်းရှင်းလင်း ပိတ်သိမ်းရေး ဆောင်ရွက်ရမည် ဖြစ်ပါသည်။

၂၀၁၉-၂၀၂၀ ခု၊ ဘဏ္ဍာရေးနှစ်
ပြည်ထောင်စုမှ တိုင်းဒေသကြီး/ ပြည်နယ်များသို့ခွဲဝေပေးမည့် အခွန်ဝေစုများနှင့်
တိုင်းဒေသကြီး/ပြည်နယ်များ၏ အခွန်အကောက်ရငွေလျာထားချက်

(ကျပ်သန်းပေါင်း)

စဉ်	တိုင်းဒေသကြီး/ပြည်နယ်	ခွဲဝေပေးမည့် အခွန်ဝေစု	တိုင်းဒေသကြီး/ ပြည်နယ်များ၏ အခွန်အကောက်ရငွေ
၁	ကချင်ပြည်နယ်	၅,၇၀၁.၄၂၁	၂,၅၄၁.၇၂၉
၂	ကယားပြည်နယ်	၂,၇၆၀.၄၀၂	၄၀၀.၀၆၆
၃	ကရင်ပြည်နယ်	၅,၃၃၃.၇၂၇	၆၅၇.၄၆၁
၄	ချင်းပြည်နယ်	၅,၆၃၁.၀၁၉	၅၆၃.၂၇၇
၅	စစ်ကိုင်းတိုင်းဒေသကြီး	၈,၀၄၉.၈၄၇	၈,၂၁၅.၁၆၇
၆	တနင်္သာရီတိုင်းဒေသကြီး	၄,၃၄၈.၇၁၀	၂,၇၈၀.၈၆၅
၇	ပဲခူးတိုင်းဒေသကြီး	၆,၂၇၉.၉၀၁	၇,၉၆၅.၇၇၅
၈	မကွေးတိုင်းဒေသကြီး	၅,၈၅၀.၇၈၀	၃,၀၈၇.၉၀၈
၉	မန္တလေးတိုင်းဒေသကြီး	၂၇,၈၀၃.၆၆၈	၃၉,၇၆၆.၅၇၇
၁၀	မွန်ပြည်နယ်	၃,၉၂၁.၈၉၁	၃,၇၁၄.၆၆၉
၁၁	ရခိုင်ပြည်နယ်	၆,၈၆၃.၉၃၁	၁,၂၀၀.၉၅၁
၁၂	ရန်ကုန်တိုင်းဒေသကြီး	၂၄၈,၀၄၇.၆၂၉	၆၉,၉၉၃.၃၄၁
၁၃	ရှမ်းပြည်နယ်	၁၂,၂၅၅.၆၅၉	၃,၄၃၃.၉၅၇
၁၄	ဧရာဝတီတိုင်းဒေသကြီး	၆,၉၉၂.၆၃၅	၉,၇၄၆.၂၄၉
	စုစုပေါင်း	၃၄၉,၈၄၁.၂၂၀	၁၅၄,၀၆၇.၉၉၂

၂၀၁၉-၂၀၂၀ ခု ဘဏ္ဍာရေးနှစ်
တိုင်းဒေသကြီး/ ပြည်နယ်များ၏ အရ၊ အသုံး အခြေအနေ

(ကျပ်သန်းပေါင်း)

စဉ်	တိုင်းဒေသကြီး/ ပြည်နယ်	ရငွေ	သုံးငွေ	ပိုငွေ (+)/လိုငွေ(-)
၁	ကချင်ပြည်နယ်	၂၂,၂၈၂.၄၇၆	၁၉၇,၂၂၃.၉၆၂	-၁၇၄,၉၄၁.၄၈၆
၂	ကယားပြည်နယ်	၆,၅၄၄.၁၀၉	၇၁,၅၆၃.၉၆၁	-၆၅,၀၁၉.၈၅၂
၃	ကရင်ပြည်နယ်	၂၂,၅၈၀.၀၆၈	၁၁၉,၁၁၅.၆၀၄	-၉၆,၅၃၅.၅၃၆
၄	ချင်းပြည်နယ်	၉,၀၆၅.၆၁၃	၁၆၄,၈၃၂.၁၃၄	-၁၅၅,၇၆၆.၅၂၁
၅	စစ်ကိုင်းတိုင်းဒေသကြီး	၄၃,၁၆၉.၅၃၉	၂၅၃,၀၈၃.၇၃၇	-၂၀၉,၉၁၄.၁၉၈
၆	တနင်္သာရီတိုင်းဒေသကြီး	၁၃,၅၇၀.၅၄၈	၁၇၃,၁၄၆.၁၉၅	-၁၅၉,၅၇၅.၆၄၇
၇	ပဲခူးတိုင်းဒေသကြီး	၄၀,၂၇၅.၇၅၇	၁၈၈,၈၀၇.၄၂၀	-၁၄၈,၅၃၁.၆၆၃
၈	မကွေးတိုင်းဒေသကြီး	၃၂,၁၃၈.၉၈၂	၂၀၉,၆၉၁.၉၃၁	-၁၇၇,၅၅၂.၉၄၉
၉	မန္တလေးတိုင်းဒေသကြီး	၂၂၅,၆၂၇.၉၁၃	၃၆၂,၇၀၅.၇၀၂	-၁၃၇,၀၇၇.၇၈၉
၁၀	မွန်ပြည်နယ်	၃၉,၄၈၃.၀၈၄	၁၃၉,၁၄၀.၉၃၃	-၉၉,၆၅၇.၈၄၉
၁၁	ရခိုင်ပြည်နယ်	၃၁,၄၃၉.၄၀၄	၂၀၁,၁၆၇.၂၈၀	-၁၆၉,၇၂၇.၈၇၆
၁၂	ရန်ကုန်တိုင်းဒေသကြီး	၆၄၅,၆၁၅.၈၀၆	၇၇၂,၀၄၇.၈၆၈	-၁၂၆,၄၃၂.၀၆၂
၁၃	ရှမ်းပြည်နယ်	၄၅,၃၀၅.၇၀၉	၂၉၅,၉၉၅.၄၆၆	-၂၅၀,၆၈၉.၇၅၇
၁၄	ဧရာဝတီတိုင်းဒေသကြီး	၃၃,၆၀၄.၆၆၈	၁၇၆,၅၆၇.၄၄၅	-၁၄၂,၉၆၂.၇၇၇
	ပေါင်း	၁,၂၁၀,၇၀၃.၆၇၆	၃,၃၂၅,၀၈၉.၆၃၈	-၂,၁၁၄,၃၈၅.၉၆၂
၁၅	ပြည်ထောင်စုမှ လိုငွေဖြည့်ဆည်းခြင်း (ထောက်ပံ့ငွေ)	၂,၁၁၄,၃၈၅.၉၆၂		+ ၂,၁၁၄,၃၈၅.၉၆၂
	စုစုပေါင်း	၃,၃၂၅,၀၈၉.၆၃၈	၃,၃၂၅,၀၈၉.၆၃၈	

၂၀၁၉-၂၀၂၀ ခု၊ ဘဏ္ဍာရေးနှစ်အတွက် ရေနံနှင့်သဘာဝဓာတ်ငွေ့ကဏ္ဍဆိုင်ရာ အချက်အလက်များ
အဆိုပြုတင်ပြချက်

၁။ ရေနံနှင့်သဘာဝဓာတ်ငွေ့ကဏ္ဍအတွက် ၂၀၁၉-၂၀၂၀ ခု၊ ဘဏ္ဍာရေးနှစ်တွင် ဝင်ငွေ အဓိက ရရှိနေသော ကမ်းလွန်သဘာဝဓာတ်ငွေ့စီမံကိန်း(၄)ခုမှ ထုတ်လုပ်မည့်ပမာဏ ၆၂၉,၈၆၂ MMSCF ကုန်းတွင်းရေနံမြေများမှ ထုတ်လုပ်မည့် ပမာဏ ၁၇,၃၄၄ MMSCF စုစုပေါင်း ထုတ်လုပ်မှုပမာဏ ၆၄၇,၂၀၆ MMSCF ဟု ခန့်မှန်းထားပါသည်။ ယခင် ၂၀၁၈-၂၀၁၉ ခု၊ ဘဏ္ဍာရေးနှစ်၏ မူလခန့်မှန်းခြေ စာရင်းနှင့် နှိုင်းယှဉ်ပါက ထုတ်လုပ်မှုပမာဏမှာ ၂၅,၂၂၂ *MMSCF လျော့နည်းခြင်းကို တွေ့ရှိရပါသည်။

၂။ ထုတ်လုပ်မှုပမာဏ လျော့နည်းရခြင်း အကြောင်းရင်းမှာ ရဲတံခွန်စီမံကိန်းအနေဖြင့် Post Plateau Period သို့ ရောက်ရှိချိန်ဖြစ်သောကြောင့် အဆင့်ဆင့်ထုတ်လုပ်မှုကျဆင်းခြင်း၊ ကုန်းတွင်း သဘာဝဓာတ်ငွေ့ထုတ်လုပ်မှုကျဆင်းရခြင်းမှာ သဘာဝဓာတ်ငွေ့ထုတ်ယူသုံးစွဲမှု သက်တမ်း ကြာမြင့် လာခြင်းတို့ကြောင့် ဖြစ်ပါသည်။

၃။ ရတနာ၊ ရဲတံခွန်နှင့်ဇောတိက ကမ်းလွန်သဘာဝဓာတ်ငွေ့စီမံကိန်းများ၏ သဘာဝဓာတ်ငွေ့ ဈေးနှုန်းများမှာ ၂၀၁၉-၂၀၂၀ ခု၊ ဘဏ္ဍာရေးနှစ်တွင် 1 **MMBTU လျှင် အမေရိကန်ဒေါ်လာ ၈.၈၈၁၄ နှုန်း၊ ရွှေစီမံကိန်းတွင် 1 MMBTU လျှင် အမေရိကန်ဒေါ်လာ ၇.၃၉၄၉ နှုန်း၊ ရဲတံခွန်စီမံကိန်း၏ ရေနံစိမ်းစည် နှင့် လေဆီဈေးနှုန်းကို တစ်စည်လျှင် အမေရိကန်ဒေါ်လာ ၆၅ နှုန်းဖြင့် လည်းကောင်း ခန့်မှန်း တွက်ချက်ထားပါသည်။

၄။ ထုတ်လုပ်မှုခွဲဝေခံစားရေးစာချုပ်ပါ ငွေသားစီးဆင်းမှုတွင် ပြည်တွင်းသုံး သဘာဝဓာတ်ငွေ့ ဝယ်ယူခြင်းအတွက် ရတနာစီမံကိန်းမှ ကျပ် ၅၅၆,၂၃၁.၀၃၉ သန်း၊ ရွှေစီမံကိန်းမှကျပ် ၄၁၆,၃၂၇.၀၂၀ သန်း၊ ဇောတိကစီမံကိန်းမှ ကျပ် ၃၁၈,၁၁၅.၇၃၆ သန်း၊ စုစုပေါင်း ကျပ် ၁,၂၉၀,၆၇၃.၇၉၅ သန်းကို အသုံး စရိတ်အဖြစ် လျာထားပြီး အဆိုပါ ပြည်တွင်းသုံးများကို ရောင်းချခြင်းဖြင့် ရရှိမည့်ဝင်ငွေမှာလည်း ကျပ် ၁,၃၈၀,၀၃၉.၇၀၈ သန်း ခန့်မှန်းလျာထားပါသည်။

၅။ ၂၀၁၉-၂၀၂၀ ခု၊ ဘဏ္ဍာရေးနှစ် ရေနံနှင့်သဘာဝဓာတ်ငွေ့ကဏ္ဍအတွက် ရေနံနှင့်သဘာဝ ဓာတ်ငွေ့ စီမံရေးဦးစီးဌာနမှ “ရေနံနှင့်သဘာဝဓာတ်ငွေ့ထုတ်ယူသည့်အတွက် ကောက်ခံသည့် အခွန်” ကျပ် ၄၅၇,၇၅၅.၃၂၈ သန်း ရရှိမည်ဖြစ်ပြီး စီမံကိန်းများအတွက် လက်မှတ်ရေးထိုးခ Signature bonus ကို ယခုနှစ်တွင် ထည့်သွင်းလျာထားနိုင်ခြင်းမရှိခဲ့ပါ။ ကမ်းလွန်သဘာဝဓာတ်ငွေ့ ရှာဖွေခြင်း နှင့် ထုတ်လုပ်ခြင်းမှ ရရှိမည့် ငွေကျပ် ၁,၄၇၉,၄၇၁.၄၀၆ သန်း၊ ကုန်းတွင်းရေနံမြေမှ ရရှိမည့်

*MMSCF= ကုဗပေသန်းပေါင်း၊ **MMBTU= အပူပမာဏသန်းပေါင်း

ငွေကျပ် ၁၉၆,၄၉၅,၄၃၈ သန်း၊ ရေနံနှင့်သဘာဝဓာတ်ငွေ့ပိုက်လိုင်း သယ်ယူပို့ဆောင်ခြင်းမှ ရရှိမည့် ငွေကျပ် ၂၅၅,၂၅၉,၇၇၂ သန်း ရရှိမည်ဟု ခန့်မှန်းထားပါသည်။

၆။ ကမ်းလွန်သဘာဝဓာတ်ငွေ့စီမံကိန်း (၄) ခု အနက် ၁၉၉၆ ခုနှစ်မှ ထုတ်လုပ်မှု စတင်ခဲ့သည့် ရတနာစီမံကိန်း နှင့် ၁၉၉၀ ခုနှစ်မှ ထုတ်လုပ်မှုစတင်ခဲ့သည့် ရဲတံခွန်စီမံကိန်းတို့၏ ထုတ်လုပ်မှု နှုန်းများသည် အကျဘက်သို့ ဦးတည်နေပြီး နောက်လာမည့်နှစ်များတွင် စီမံကိန်းကာလ ပြီးဆုံးမည့် အခြေအနေသို့ ရောက်ရှိတော့မည်ဖြစ်ပါသည်။

၇။ ၂၀၁၉-၂၀၂၀ ခု၊ ဘဏ္ဍာရေးနှစ်အတွက် ရေနံနှင့်သဘာဝဓာတ်ငွေ့ကဏ္ဍ၏ ထုတ်လုပ်မှု ပမာဏ၊ ကမ်းလွန်စီမံကိန်း၊ ကုန်းတွင်းရေနံမြေ၊ ရေနံပိုက်လိုင်း၊ ဓာတ်ငွေ့ပိုက်လိုင်းတို့၏ ဝင်ငွေများနှင့် မြန်မာ့ ရေနံနှင့်သဘာဝဓာတ်ငွေ့လုပ်ငန်း၏ ၂၀၁၈-၂၀၁၉ ခု၊ ဘဏ္ဍာရေးနှစ် ခန့်မှန်းခြေ၊ ပထမ (၆)လပတ် သုံးစွဲမှုအခြေအနေနှင့် ပြုပြင်ပြီးခန့်မှန်းခြေစာရင်းများ၊ ၂၀၁၉-၂၀၂၀ ခု၊ ဘဏ္ဍာရေးနှစ်အတွက် မူလ ခန့်မှန်းခြေ စာရင်းများကို အောက်ဖော်ပြပါ ဇယားအတိုင်း နှိုင်းယှဉ်၍ ပွင့်လင်းမြင်သာစွာ တင်ပြ အပ်ပါသည်-

ကမ်းလွန် စီမံကိန်း ၊ ကုန်းတွင်းရေနံမြေ၊ ရေနံပိုက်လိုင်း ၊ ဓာတ်ငွေ့ပိုက်လိုင်း တို့၏ ဝင်ငွေများ

				(ကျပ်ထောင်ပေါင်း)
ရေနံနှင့်သဘာဝဓာတ်ငွေ့ကဏ္ဍအတွက် နိုင်ငံမှ ရရှိသည့် ဝင်ငွေ	၂၀၁၈-၂၀၁၉ BE	၂၀၁၈-၂၀၁၉ ပထမ(၆)လပတ်	၂၀၁၈-၂၀၁၉ RE	၂၀၁၉-၂၀၂၀ BE
ရေနံရှာဖွေရေးနှင့်ထုတ်လုပ်မှုမှ ရရှိသည့် ဝင်ငွေ (ကုန်းတွင်း/ကမ်းလွန်)	၁,၈၇၂,၃၃၁,၅၅၇	၉၇၉,၄၈၁,၇၆၃	၂,၃၆၄,၄၈၀,၇၅၂	၂,၁၃၃,၇၂၂,၁၇၂
ပိုက်လိုင်းသယ်ပို့ခြင်းမှ ရရှိသည့် ဝင်ငွေ	၃၀၆,၃၉၁,၇၈၇	၁၀၇,၇၂၃,၉၅၈	၃၈၈,၅၂၁,၂၆၈	၂၅၅,၂၅၉,၇၇၂
စုစုပေါင်း	၂,၁၇၈,၇၂၃,၃၄၄	၁,၀၈၇,၂၀၅,၇၂၁	၂,၇၅၃,၀၀၂,၀၂၀	၂,၃၈၈,၉၈၁,၉၄၄
				(ကျပ်ထောင်ပေါင်း)
ရေနံရှာဖွေရေးနှင့်ထုတ်လုပ်မှုမှ ရရှိသည့် ဝင်ငွေ (ကုန်းတွင်း/ကမ်းလွန်)	၂၀၁၈-၂၀၁၉ (BE)	၂၀၁၈-၂၀၁၉ ပထမ(၆)လပတ်	၂၀၁၈-၂၀၁၉ RE	၂၀၁၉-၂၀၂၀ BE
ကုမ္ပဏီများနှင့်စာချုပ်ချုပ်ဆိုခြင်းမှ ရရှိသည့် လက်မှတ် ရေးထိုးခ (Signature Bonus)	၂၀,၄၀၀,၀၀၀	၇,၉၁၂,၉၄၄	၂၃,၂၅၀,၀၀၀	-
ရေနံနှင့်သဘာဝဓာတ်ငွေ့ ထုတ်ယူသည့်အတွက် ကောက်ခံသည့် အခွန် (Royalty)	၃၈၉,၉၃၃,၂၁၂	၁၉၈,၇၈၀,၄၄၃	၄၅၉,၁၈၈,၃၂၁	၄၅၇,၇၅၅,၃၂၈
ကုန်ကျစရိတ်အတွက် ပြန်လည်ရရှိငွေ (Cost recovery)	၃၄၂,၇၅၄,၉၇၄	၁၃၃,၀၆၄,၀၆၃	၄၀၉,၈၃၁,၃၃၉	၄၀၂,၉၆၇,၉၅၄
အမြတ်ခွဲဝေမှု (Profit Petroleum/split)	၈၄၈,၈၆၆,၇၁၇	၅၄၆,၁၁၄,၃၀၀	၁,၁၅၆,၈၉၄,၇၀၃	၉၇၅,၅၁၇,၅၀၇
နိုင်ငံပိုင် ရှယ်ယာ (State participation share)	၉၅,၅၆၂,၈၅၉	၅၇,၆၂၄,၀၂၉	၁၃၁,၁၆၇,၆၈၁	၁၁၀,၈၅၀,၄၈၅
အခြားရငွေ	၁၇၄,၈၃၃,၇၉၅	၃၅,၉၈၅,၉၈၄	၁၈၄,၁၄၈,၇၀၈	၁၈၆,၆၃၀,၈၉၈
ပေါင်း	၁,၄၆၂,၀၁၈,၃၄၅	၇၇၂,၇၈၈,၃၇၆	၁,၈၈၂,၀၄၂,၄၃၁	၁,၆၇၅,၉၆၆,၈၄၄
စုစုပေါင်း	၁,၈၇၂,၃၃၁,၅၅၇	၉၇၉,၄၈၁,၇၆၃	၂,၃၆၄,၄၈၀,၇၅၂	၂,၁၃၃,၇၂၂,၁၇၂
				(ကျပ်ထောင်ပေါင်း)
ပိုက်လိုင်းသယ်ပို့ခြင်းမှ ရရှိသည့် ဝင်ငွေ	၂၀၁၈-၂၀၁၉ BE	၂၀၁၈-၂၀၁၉ ပထမ(၆)လပတ်	၂၀၁၈-၂၀၁၉ RE	၂၀၁၉-၂၀၂၀ BE
အမြတ်ခွဲဝေမှု (Profit Petroleum/Split)	၂၈၀,၃၁၇,၃၀၃	၈၃,၉၉၁,၈၀၁	၃၄၉,၅၀၃,၆၂၇	၂၃၂,၆၀၉,၇၄၄
မြေငှားရမ်းခ (Land fees/Right of Way fees)	၁၉,၂၇၄,၄၈၄	၁၅,၅၀၃,၉၅၅	၁၈,၂၅၂,၈၄၂	၂၄,၀၅၅,၀၂၈
အခြားရငွေ	၆,၈၀၀,၀၀၀	၈,၂၈၂,၂၁၂	၂၀,၇၆၄,၇၉၉	၇,၆၂၅,၀၀၀
TOTAL	၃၀၆,၃၉၁,၇၈၇	၁၀၇,၇၂၃,၉၅၈	၃၈၈,၅၂၁,၂၆၈	၂၅၅,၂၅၉,၇၇၂

ရေနံနှင့်သဘာဝဓာတ်ငွေ့ကဏ္ဍ၏ ထုတ်လုပ်မှု ပမာဏ

အကြောင်းအရာ	ယူနစ်	ထုတ်လုပ်မှု			
		၂၀၁၈-၂၀၁၉ BE	၂၀၁၈-၂၀၁၉ ပထမ(၆)လပတ်	၂၀၁၈-၂၀၁၉ (RE)	၂၀၁၉-၂၀၂၀ BE
ရတနာစီမံကိန်း (သဘာဝဓာတ်ငွေ့)	Mmscf	၂၈၈,၃၅၀.၀၀	၁၀၂,၆၄၂.၇၂	၂၈၃,၅၂၄.၁၅	၂၈၈,၃၅၀.၀၀
ရဲတံခွန် စီမံကိန်း(သဘာဝဓာတ်ငွေ့)	Mmscf	၅၈,၃၆၀.၀၀	၂၃,၅၅၆.၆၃	၄၄,၉၈၂.၇၆	၃၂,၈၂၀.၀၀
ရွှေ စီမံကိန်း (သဘာဝဓာတ်ငွေ့)	Mmscf	၁၈၂,၅၀၀.၀၀	၇၂,၃၅၉.၅၅	၁၇၇,၁၄၅.၀၅	၁၈၂,၅၀၀.၀၀
ဇောတီက စီမံကိန်း (သဘာဝဓာတ်ငွေ့)	Mmscf	၁၂၄,၁၀၀.၀၀	၃၉,၅၆၉.၇၂	၁၂၈,၅၄၈.၈၆	၁၂၆,၁၉၂.၀၀
ကုန်းတွင်းရေနံမြေ (မန်း၊ ရေနံချောင်း၊ ချောက်)	Mmscf	၁၉,၁၁၈.၀၀	၁၂,၁၉၃.၆၀	၁၉,၂၂၈.၁၂	၁၇,၃၄၄.၂၅
စုစုပေါင်း သဘာဝဓာတ်ငွေ့ထုတ်လုပ်မှု ပမာဏ	Mmscf	၆၇၂,၄၂၈.၀၀	၂၅၀,၃၅၂.၂၂	၆၄၅,၄၂၈.၉၄	၆၄၇,၂၀၆.၂၅
ရဲတံခွန် စီမံကိန်း (ရေနံစိမ်း / လေဆီ)	Bbls	၈၆၈,၃၆၀.၀၀	၄၁၅,၂၂၆.၉၄	၇၆၄,၁၃၄.၃၁	၄၇၁,၁၈၀.၇၅
ရေနံချောင်းနှင့်ချောက် (ရေနံစိမ်း)	Bbls	၈၈၃,၀၁၈.၀၀	၅၁၉,၆၃၇.၀၀	၁,၀၁၇,၀၁၆.၀၀	၉၈၂,၄၄၂.၀၀
မန်းရေနံမြေ (ရေနံစိမ်း)	Bbls	၄၀၂,၀၁၆.၀၀	၂၃၃,၄၅၆.၀၀	၄၃၀,၉၃၇.၀၀	၄၃၀,၉၄၅.၀၀
ကုန်းတွင်းရေနံမြေ (ရေနံစိမ်း)	Bbls	၈၆၄,၈၀၄.၀၀	၄၁၄,၄၂၂.၀၀	၈၅၈,၃၈၃.၀၀	၈၇၈,၇၇၈.၀၀
စုစုပေါင်း ရေနံစိမ်း / လေဆီ ထုတ်လုပ်မှု ပမာဏ	Bbls	၃,၀၁၈,၁၉၈.၀၀	၁,၅၆၂,၇၄၁.၉၄	၃,၀၇၀,၄၇၀.၃၁	၂,၇၆၃,၃၄၆.၇၅

မြန်မာ့ရေနံနှင့်သဘာဝဓာတ်ငွေ့လုပ်ငန်း၏ သုံးစွဲမှုအခြေအနေ

	(ကျပ်သန်းပေါင်း)			
မြန်မာ့ရေနံနှင့်သဘာဝဓာတ်ငွေ့လုပ်ငန်း၏အသုံးစရိတ်	၂၀၁၈-၂၀၁၉ (BE)	၂၀၁၈-၂၀၁၉ ပထမ(၆)လပတ်	၂၀၁၈-၂၀၁၉ (RE)	၂၀၁၉-၂၀၂၀ (BE)
ကုန်သွယ်လုပ်ငန်းခွန်	၂၇၉,၆၉၉.၂၂၇	၁၂၂,၀၈၁.၈၄၇	၃၂၄,၀၄၈.၈၅၆	၂၈၇,၀၃၃.၃၃၀
အထူးကုန်စည်ခွန်	၃၂၆,၆၃၀.၈၉၉	၂၃၃,၁၆၅.၈၅၂	၄၀၇,၇၉၂.၃၇၅	၃၈၅,၅၂၅.၀၁၆
ဝင်ငွေခွန်	၁၆၄,၆၃၇.၃၆၅	၁၂၉,၁၃၃.၀၈၅	၂၄၃,၉၉၄.၈၂၄	၁၆၀,၀၃၀.၉၄၈
နိုင်ငံတော်သို့ ထည့်ဝင်ငွေ	၁၄၀,၅၆၁.၆၃၀	၇၄,၇၀၆.၆၈၄	၁၇၂,၅၁၂.၈၁၄	၄၈၀,၀၉၂.၈၄၃
နိုင်ငံတော်သို့ ပေးဆောင်ရမည့် အသုံးစရိတ်	၉၁၁,၅၂၉.၁၂၁	၅၃၉,၀၈၇.၄၆၈	၁,၁၄၈,၃၄၈.၈၆၉	၁,၃၁၂,၆၈၂.၁၃၇
Cash Call (ကမ်းလွန်)	၂၃၄,၂၀၉.၁၄၄	၉၄,၉၂၂.၃၄၂	၂၉၄,၄၂၅.၅၆၂	၃၂၀,၉၁၉.၄၅၈
Cash Call (ကုန်းတွင်း)				
Cash Call (ပိုက်လိုင်း)	၅၇,၁၂၀.၀၀၀	၁၇,၁၄၇.၆၄၅	၆၂,၀၈၄.၂၆၂	၅၇,၀၈၈.၈၄၉
ပြည်ပဈေးငွေအပေါ်ပေးချေရသည့်အတိုးပေးငွေ	၇၆,၃၄၂.၃၉၀	၄၃,၉၇၉.၇၆၀	၉၀,၁၄၆.၀၈၃	၈၁,၄၃၀.၀၁၄
ကုန်ကြမ်းပစ္စည်းများနှင့် ရေနံစိမ်းဝယ်ယူခြင်း	၈၁,၇၄၈.၅၈၈	၄၂,၆၅၃.၈၈၆	၉၈,၅၂၂.၇၉၁	၉၁,၆၆၇.၃၀၅
လစာ ၊ လုပ်ခ နှင့် ပင်စင်	၃၂,၈၆၈.၄၆၄	၁၆,၆၁၁.၃၁၇	၃၅,၆၆၅.၆၅၃	၃၅,၂၀၆.၂၁၃
စီမံနှင့်သုတေသနစရိတ်	၁,၃၇၃.၈၁၆	၀,၄၈၁.၃၁၂	၁,၃၇၃.၈၁၆	၁,၃၃၉.၆၆၉
လုပ်ငန်းကုန်ကျစရိတ်၊ လူမှုစီးပွားဖွံ့ဖြိုးရေး နှင့် အခြားအသုံးစရိတ်များ	၈၂,၄၆၇.၈၇၆	၂၂,၅၅၃.၀၉၀	၈၄,၉၃၇.၀၃၉	၈၃,၅၀၀.၅၅၈
MOGE အသုံးစရိတ်များ	၅၆၆,၁၃၀.၂၇၈	၂၃၈,၃၄၉.၃၅၂	၆၆၇,၁၅၅.၂၀၆	၆၇၀,၉၅၂.၀၆၆
စုစုပေါင်း အသုံးစရိတ်	၁,၄၇၇,၆၅၉.၃၉၉	၇၇၇,၄၃၆.၈၂၀	၁,၈၁၅,၅၀၄.၀၇၅	၁,၉၈၃,၆၃၄.၂၁၃