

# ရခိုင်ပြည်နယ်အစိုးရအဖွဲ့



မောင်တောဒေသ အကြမ်းဖက်တိုက်ခိုက်ခံရမှု  
အခြေအနေနှင့် ပြန်လည်လက်ခံရေး  
ပြင်ဆင်ဆောင်ရွက်ထားရှိမှု အခြေအနေ တင်ပြချက်



၂၀၁၆ ခုနှစ်နှင့် ၂၀၁၇ ခုနှစ်အတွင်း  
မောင်တောဒေသ အကြမ်းဖက်တိုက်ခိုက်ခံရမှု အခြေအနေ



# ၂၀၁၆ ခုနှစ်၊ အောက်တိုဘာလ မောင်တောဒေသ အကြမ်းဖက်တိုက်ခိုက်ခံရမှု

- ❖ (၉-၁၀-၂၀၁၆) ရက်နေ့တွင် မောင်တောမြို့နယ်၊ အမှတ်(၁) နယ်ခြားစောင့်ရဲကွပ်ကဲမှုဌာနချုပ် (ကျီးကန်းပြင်)၊ ငါးခုရ နယ်မြေရဲစခန်းနှင့် ရသေ့တောင်မြို့နယ်၊ ကိုးတန်ကောက် ရဲကင်းစခန်းများအား အကြမ်းဖက်သမားများ ဝင်ရောက် တိုက်ခိုက်ခဲ့။
- ❖ ရဲတပ်ဖွဲ့ဝင် (၆) ဦး ကျဆုံးပြီး (၂) ဦးဒဏ်ရာရရှိကာ လက်နက်မျိုးစုံ (၆၂)လက်၊ ကျည်မျိုးစုံ (၁၀၁၃၀) တောင့်၊ လှံစွပ် (၁) ခု၊ ကျည်အိမ် (၂၇) ခု ဆုံးရှုံးခဲ့။



# ၂၀၁၇ ခုနှစ်၊ ဩဂုတ်လ မောင်တောဒေသ အကြမ်းဖက်တိုက်ခိုက်ခံရမှု

❖ (၃.၈.၂၀၁၇)မောင်တောမြို့နယ်၊ ဇော်မတက်ကျေးရွာ အုပ်စု၊ ကိုင်းကြီး (နတလ)၏ မြောက်ဘက် (၁)မိုင်ခန့် အကွာ မေယုတောင်ကြား၌ တောင်ယာလုပ်ကိုင်နေသော မြို့တိုင်ရင်းသားများအား ARSA အကြမ်းဖက်သမားများမှ ရက်ရက်စက်စက် သတ်ဖြတ်ခဲ့။

❖ သေဆုံးသူများ -

- (၁) ဦးလင်းကြွက် (ဘ) ဦးမာန်ဒိုင်း (၂၉)နှစ်
- (၂) ဦးကျန်းဝိုင်း (ဘ) ဦးစံထွန်း (၂၅)နှစ်
- (၃) ဒေါ်ရီ (ဘ) ဦးရှိန်တောင် (၂၇)နှစ်
- (၄) ဒေါ်ဆိန်ရာ (ဘ) ဦးပါရာ (၃၈)နှစ်
- (၅) ဒေါ်ထီးကော် (ဘ) ဦးယိုင်ယုန်း (၂၅)နှစ်
- (၆) ဒေါ်ထွမ်ဝေ (ဘ) ဦးရွှေစို (၃၂)နှစ်
- (၇) ဦးကိုင်းမွေ (ဘ) ဦးတင်ဝင်း (၂၅)နှစ်

❖ ပျောက်ဆုံးသူ -

ဒေါ်စံကော(ဘ)ဦးလိန်ကော (၂၁)နှစ်



# ၂၀၁၇ ခုနှစ်၊ သြဂုတ်လ မောင်တောဒေသ အကြမ်းဖက်တိုက်ခိုက်ခံရမှု

- ❖ ၂၅-၈-၂၀၁၇ ရက်နေ့တွင် မောင်တော၊ ဘူးသီးတောင် နှင့် ရသေ့တောင် မြို့နယ်များရှိ နယ်ခြားစောင့်ရဲစခန်း (၃၀)ခုနှင့် တပ်မတော်ဌာနချုပ်တပ်စခန်း(၁)ခု၊ စုစုပေါင်း (၃၁) ခု ကို ARSA အစွန်းရောက်အကြမ်းဖက်သမား များက တစ်ချိန်တည်း၊ တစ်ပြိုင်တည်း တိုက်ခိုက်ခဲ့။
- ❖ ရဲတပ်ဖွဲ့ဝင် (၁၀) ဦး၊ ဒေသခံတိုင်းရင်းသား ပြည်သူ (၇၅) ဦး သေဆုံးခဲ့။
- ❖ ဒေသခံ တိုင်းရင်းသားအချို့မှာ အနီးအနားကျေးရွာ များနှင့် မြို့နယ်များသို့ နေရပ်စွန့်ခွာ ထွက်ပြေးကြရ။
- ❖ ဘင်္ဂါလီများမှာ တစ်ဘက် ဘင်္ဂလားဒေ့ရှ်နိုင်ငံသို့ ထွက်ပြေး၍ ဒုက္ခသည်စခန်းများတွင် ခိုလှုံလျက်ရှိကြ။



# ၂၀၁၇ ခုနှစ်၊ ဩဂုတ်လ မောင်တောဒေသ အကြမ်းဖက်တိုက်ခိုက်ခံရမှု



# ၂၀၁၇ ခုနှစ်၊ ဩဂုတ်လ မောင်တောဒေသ အကြမ်းဖက်တိုက်ခိုက်ခံရမှု



# ၂၀၁၇ ခုနှစ်၊ ဩဂုတ်လ မောင်တောဒေသ အကြမ်းဖက်တိုက်ခိုက်ခံရမှု





# ၂၀၁၇ ခုနှစ်၊ သြဂုတ်လ မောင်တောဒေသ အကြမ်းဖက်တိုက်ခိုက်ခံရမှု

❖ (၂၆.၈.၂၀၁၇) ရက်နေ့တွင် မောင်တောမြို့၊ မြို့မအရှေ့ရပ်ကွက်နေ ဟိန္ဒူမိသားစုဝင်(၁၂)ဦးတို့သည် မြင်းလွတ်မြို့မှ မောင်တောမြို့သို့ ပြန်လာစဉ် မြို့သူကြီးကျေးရွာအုပ်စုအနီး ခရိုင်တရားရုံးပေါ်တွင် ကြိုတင်ရောက်ရှိနေသော ARSA အကြမ်းဖက်များမှ ရက်ရက်စက်စက် သတ်ဖြတ်ခဲ့။

❖ သေဆုံးသူ ဟိန္ဒူလူမျိုးများစာရင်း -

- (၁) နာရာ
- (၂) ဆူနာမ်ဒေါရ်
- (၃) ကူလော်နီ
- (၄) ဖော်ရပ်
- (၅) မာတူနီ
- (၆) ရွှေကျော်



# ၂၀၁၇ ခုနှစ်၊ သြဂုတ်လ မောင်တောဒေသ အကြမ်းဖက်တိုက်ခိုက်ခံရမှု

- ❖ (၂၅-၈-၂၀၁၇) ရက်နေ့ အကြမ်းဖက်ဖြစ်စဉ်ကြောင့် မောင်တောမြို့နယ်၊ ရဲဘောက်ကျာကျေးရွာမှ ဟိန္ဒူလူမျိုး အမျိုးသား/သမီးနှင့် ကလေး (၁၀၀)ဦးခန့် အား ရက်ရက်စက်စက် သတ်ဖြတ်ခဲ့။
- ❖ (၂၄.၉.၂၀၁၇) ရက်နေ့တွင် ရဲဘောက်ကျာကျေးရွာ၏ အနောက်မြောက်ဘက် မီတာ ၁၂၀၀ ခန့်အကွာ မြေကျင်း (၂)ကျင်းမှ စုစုပေါင်း (၂၈)လောင်းနှင့် (၂၅.၉.၂၀၁၇) ရက်နေ့တွင်ရွာ၏ အရှေ့ဖက် မီတာ ၂၀၀၀ ခန့်အကွာ မြေကျင်း(၂)ကျင်းမှ အလောင်း (၁၇) လောင်း၊ စုစုပေါင်း (၄၅) တူးဖော်တွေ့ရှိခဲ့။





# ပြန်လည်လက်ခံရေး ပြင်ဆင်ဆောင်ရွက်ထားရှိမှု အခြေအနေ

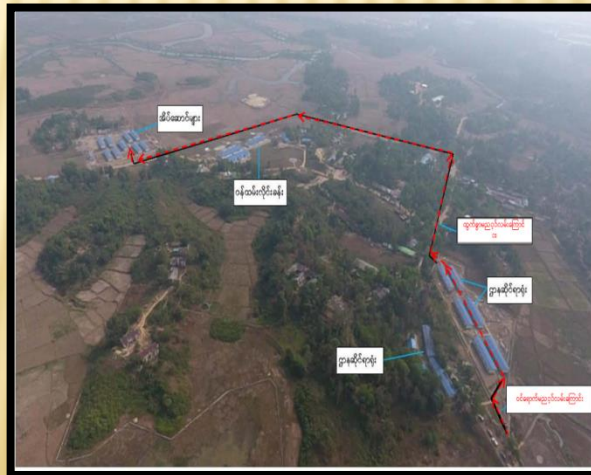

ရခိုင်ပြည်နယ်အတွင်း လူသားချင်းစာနာမှု အကူအညီ  
 အထောက်အပံ့ပေးရေး၊ ပြန်လည်နေရာချထားရေး၊ ဖွံ့ဖြိုးရေးစီမံကိန်း  
 (Union Enterprise for Humanitarian Assistance, Resettlement  
 and Development -UEHRD) ကော်မတီ



- |  |                                |
|--|--------------------------------|
| (၁) ဒေါ်အောင်ဆန်းစုကြည်<br>နိုင်ငံတော်အတိုင်ပင်ခံပုဂ္ဂိုလ် | ဥက္ကဋ္ဌ                        |
| (၂) ဒေါက်တာဝင်းမြတ်အေး<br>လူ/ကယ်/ပြန် ပြည်ထောင်စုဝန်ကြီး   | ဒုတိယဥက္ကဋ္ဌ                   |
| (၃) ဒေါက်တာအောင်ထွန်းသက်                                   | ညှိနှိုင်းရေးမှူးချုပ်         |
| (၄) ဦးကျော်မြိုင်  | သတင်းနှင့် ဆက်သွယ်ရေးဒါရိုက်တာ |

# ပြန်လည်လက်ခံရေး သဘောတူလက်မှတ် ရေးထိုးမှု

❖ မြန်မာနိုင်ငံမှ နေရပ်စွန့်ခွာသူများ ပြန်လည်လက်ခံရေး မြန်မာ-ဘင်္ဂလားဒေ့ရှ် နှစ်နိုင်ငံ သဘော တူညီချက် (Arrangement on Return of Displaced Persons From Rakhine State Between The Government of the People's Republic of Bangladesh and The Government of the Republic of the Union of Myanmar) ကို (၂၃-၁-၂၀၁၈) ရက်နေ့တွင်လက်မှတ် ရေးထိုး။



# ပြန်လည်လက်ခံရေးစခန်း(၂)ခု နှင့် ယာယီကြားစခန်း(၁)ခု ဖွင့်လှစ်ခြင်း



တောင်ပြိုလက်ဝဲ ပြန်လည်လက်ခံရေးစခန်း  
(Taung Pyo Lat Wai Reception Centre)

ငါးခုရပြန်လည် လက်ခံရေးစခန်း  
(Nga Khu Ya Reception Centre)



လှဖိုးခေါင် ယာယီကြားစခန်း  
(Hla Phoe Khaung Transit Centre)



# တောင်ပြုလက်ဝဲပြန်လည်လက်ခံရေးစခန်း (Taung Pyo Lat Wae Reception Centre)

- ❖ ကုန်လမ်းမှ ဝင်ရောက်လာသူများကို လက်ခံမည့် စခန်းဖြစ်။
- ❖ မောင်တောမြို့၏ အနောက်မြောက်ဘက် (၃၅.၃) မိုင်၊ ရေမိုင် (၃၈.၆)မိုင် အကွာဝေး။
- ❖ တောင်ပြုလက်ဝဲစခန်း၏ မြောက်ဘက်တွင် ဘင်္ဂလား ဒေ့ရှ်နိုင်ငံ၊ ဘင်ဒရာဘင်ခရိုင်၊ နတ်ချောင်ဆရီမြို့၊ အနောက် မြောက်ဘက်တွင် ကော့ဘာဇားခရိုင်၊ အူခီးယား မြို့တို့နှင့်နယ်နိမိတ်ချင်း ဆက်စပ်လျက်ရှိ။
- ❖ ဦးစိုးထွန်း (ဒုညွှန်မှူး၊ ထွေအုပ်) (အုပ်ချုပ်မှုအဖွဲ့ ခေါင်းဆောင်)။
- ❖ ဌာနဆိုင်ရာ (၁၂)မှ ဝန်ထမ်း(၁၀၄)ဦး တာဝန်ထမ်း ဆောင်လျက်ရှိ။

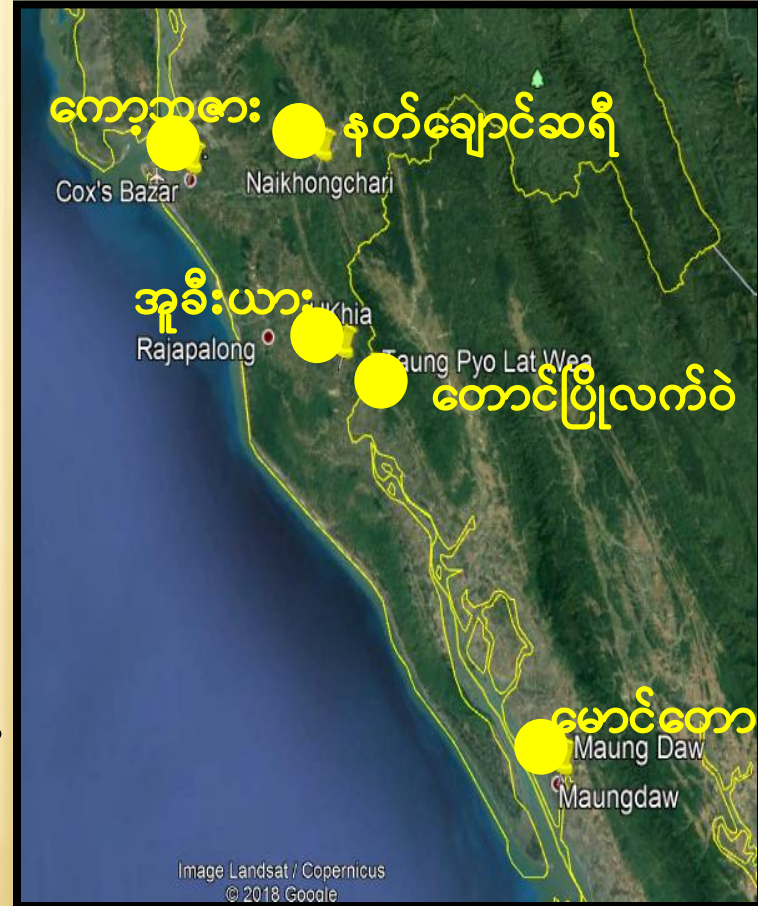

# တောင်ပြိုလက်ဝဲပြန်လည်လက်ခံရေးစခန်း (Taung Pyo Lat Wae Reception Centre)





# တောင်ပြီလက်ဝဲပြန်လည်လက်ခံရေးစခန်း (Taung Pyo Lat Wae Reception Centre)

(၆)ခန်းတွဲဝန်ထမ်းအိမ်ဆောင် (၁၃၀'x၃၆'x၁၂')(၄)ဆောင်



Modular House (၉၀'x၁၈'x၁၂')(၁၇)ဆောင်



လူ(၃၀)ဆံ့အချုပ်ခန်း(၅၀'x၃၀'x၁၄.၉')(၁)ဆောင်



ဝန်ထမ်းစာရိပ်သာ (၆၀'x၃၀'x၁၁')(၁)ဆောင်



# တောင်ပြီလက်ဝဲပြန်လည်လက်ခံရေးစခန်း (Taung Pyo Lat Wae Reception Centre)

လူနာတင်ယာဉ်



မီးသတ်ရေယာဉ်



တောင်ပြီ-လှဖိုးခေါင် ပို့ဆောင်ရေး ယာဉ် (၉) စီး



အိမ်သာ/ရေချိုးခန်းတွဲလျက်(၅၂'x၆.၅'x၈') (၂) ဆောင်



# ငါးခုရ ပြန်လည်လက်ခံရေးစခန်း (Nga Khu Ya Reception Centre)

- ❖ ရေလမ်းကြောင်းမှ ဝင်ရောက်လာသူများကို လက်ခံမည့်စခန်းဖြစ်။
- ❖ မောင်တောမြို့မှ ကုန်းလမ်း (၂၁)မိုင် ကွာဝေး။
- ❖ ဘင်္ဂလားဒေ့ရှ်နိုင်ငံ နီလာဆိပ်ကမ်းနှင့် (၄)မိုင်ခန့် ကွာဝေး။
- ❖ ဦးဌေးမောင် (ဒုညွှန်မှူး၊ ထွေအုပ်) (အုပ်ချုပ်မှု အဖွဲ့ခေါင်းဆောင်)။
- ❖ ဌာနဆိုင်ရာ(၁၁) မှဝန်ထမ်း(၁၀၃)ဦး တာဝန်ထမ်းဆောင်လျက်ရှိ။

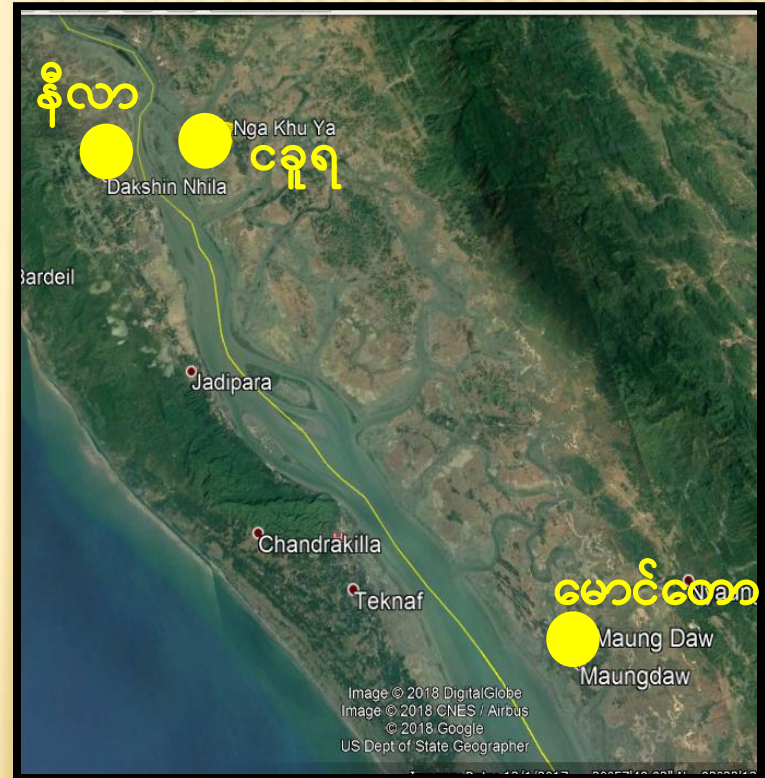

# ငါးခုရ ပြန်လည်လက်ခံရေးစခန်း (Nga Khu Ya Reception Centre)

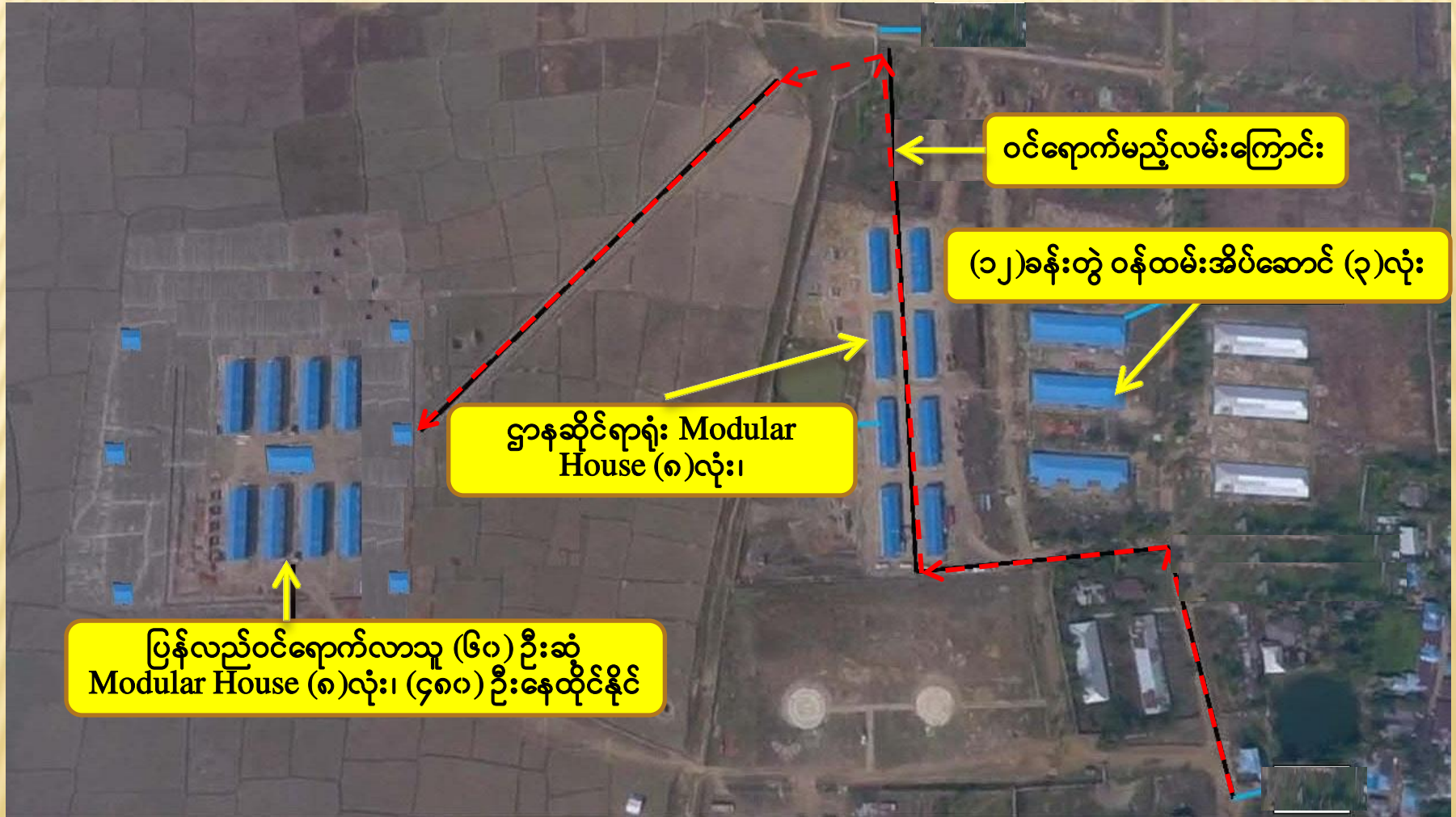

# ငါးခုရ ပြန်လည်လက်ခံရေးစခန်း (Nga Khu Ya Reception Centre)

(၁၂)ခန်းတွဲအိပ်ဆောင် (၁၂၈'x၃၆.၅') (၃)ဆောင်



Modular House (၉၀'x၁၈'x၁၂') (၁၆)ဆောင်



ဘင်္ဂါလီ ထမင်းစားဆောင် (၉၀'x၂၀') (၁)ဆောင်



ဝန်ထမ်းစာချက်ဆောင် (၆၀'x၂၄') (၁)ဆောင်



# လှဖိုးခေါင် ယာယီကြားစခန်း (Hla Phoe Khaung Transit Centre)

- ❖ မောင်တောမြို့၏ မြောက်ဘက် (၅.၅)မိုင်အကွာအဝေး၊
- ❖ ဘင်္ဂလားဒေ့ရှ်နိုင်ငံ တက္ကနဖ်မြို့(Teknaf)နှင့် ရေမိုင် (၇) မိုင် ကွာဝေး၊
- ❖ ဦးစိုးအောင် (ညွှန်မှူး၊ ထွေအုပ်) (အုပ်ချုပ်မှုအဖွဲ့ ခေါင်းဆောင်)
- ❖ ဌာနဆိုင်ရာ (၆)မှ ဝန်ထမ်း (၄၅)ဦး တာဝန်ထမ်းဆောင်၊
- ❖ စခန်းအတွင်း(၄၅ ' x ၃၀ ' x ၇.၅ ' )ရှိ(၈)ခန်းတွဲ (၆၂၅) ဆောင်၌ တစ်ခန်းလျှင်(၆)ဦးနှုန်း၊ တစ်ဆောင်လျှင် (၄၈)ဦးဖြင့် စုစုပေါင်း(၃၀၀၀၀) ဦး နေရာချထားနိုင်။



# လှဖိုးခေါင် ယာယီကြားစခန်း (Hla Phoe Khaung Transit Centre)



ပြန်လည်ဝင်ရောက်လာသူများအတွက် (၄၈) ဦးဆံ့ အဆောက်အဦ (၆၂၅) လုံး၊ (၃၀၀၀၀) ဦး နေထိုင်နိုင်

ဝန်ထမ်း (၆၀) ဦးဆံ့ Modular House (၆) လုံး၊ (၃၆၀) ဦး နေထိုင်နိုင်

(၇) ဦးဆံ့ Assembled Board House (၉၀) လုံး၊ (၆၃၀) ဦး နေထိုင်နိုင်

# လှဖိုးခေါင် ယာယီကြားစခန်း (Hla Phoe Khaung Transit Centre) အဆောက်အဦများ

(၈)ခန်းတွဲ အိပ်ဆောင် (၄၅'x၃၀'x၁၂') (၆၂၅)ဆောင်



Assembled Board House (၉၀) လုံး



Modular House (၉၀'x၁၈'x၁၂') (၆)ဆောင်

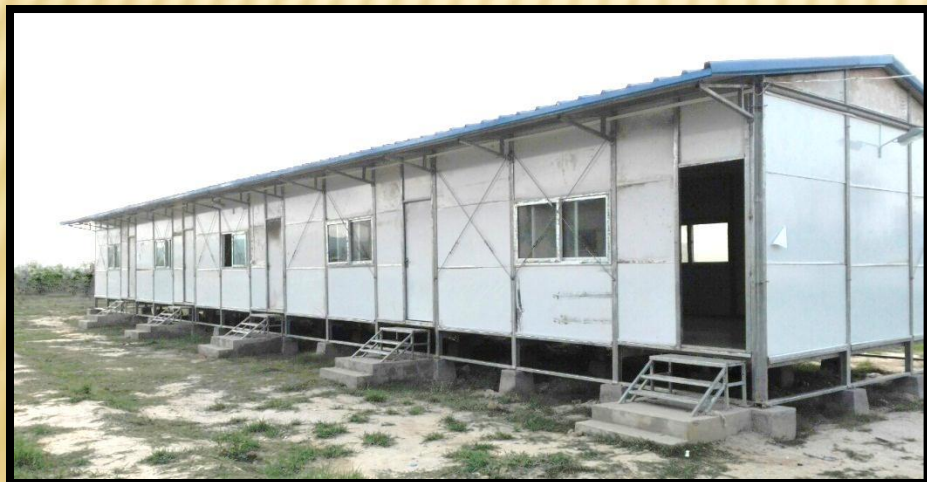

(၆၀'x၃၀') ဆေးပေးခန်း





# လှဖိုးခေါင် ယာယီကြားစခန်း (Hla Phoe Khaung Transit Centre) ယာဉ်နှင့်စက်ကရိယာများ

လူနာတင်ယာဉ်



မီးသတ်ရေယာဉ်



300 KVA လျှပ်စစ်ဓါတ်အားပေးစက်



500 KVA လျှပ်စစ်ဓါတ်အားပေးစက်



# ဌာနဆိုင်ရာအလိုက် လုပ်ငန်းတာဝန်များ

❖ အထွေထွေအုပ်ချုပ်ရေးဦးစီးဌာန၏ လုပ်ငန်းတာဝန်များ



(၁) တစ်ဖက်နိုင်ငံမှပြန်လည်ဝင်ရောက်လာသူများအား ဌာနဆိုင်ရာများနှင့်ပေါင်းစပ်၍ စနစ်တကျ လက်ခံ ဆောင်ရွက်ခြင်း၊

(၂) ပြန်လည်ဝင်ရောက်လာသူများမှ အကြမ်းဖက်စာရင်းဝင်များတွေ့ရှိပါက သက်ဆိုင်ရာရဲ တပ်ဖွဲ့နှင့် ပူးပေါင်း၍ ရေးယူဆောင်ရွက် နိုင်ရေးတင်ပြခြင်း၊

(၃) ပြန်လည်ဝင်ရောက်လာသူများယာယီနေထိုင်စဉ်ကာလအတွင်းစားသောက်ရေးနှင့် အုပ်ချုပ်မှုကိစ္စရပ်များ စီစဉ်ဆောင်ရွက်ပေးခြင်း၊

(၄) ပုဒ်မ(၁၄၄)ထုတ်ပြန်ရန်လိုအပ်ပါက ခရိုင်အုပ်ချုပ်ရေးမှူးနှင့် ညှိနှိုင်းဆောင်ရွက် ထုတ်ပြန် ခြင်း။

# ဌာနဆိုင်ရာအလိုက် လုပ်ငန်းတာဝန်များ

## ❖ မြန်မာနိုင်ငံရဲတပ်ဖွဲ့၏ လုပ်ငန်းတာဝန်များ

- (၁) ပြန်လည်ဝင်ရောက်လာသူများအား လုံခြုံရေးအရစစ်ဆေးခြင်းနှင့် ကြီးကြပ်ဆောင်ရွက်ခြင်း၊
- (၂) ကြားစခန်း၏ အတွင်းစည်း/အပြင်စည်းလုံခြုံရေးဆောင်ရွက်ခြင်း၊
- (၃) လုံခြုံရေးအရ အခါအားလျော်စွာစစ်ဆေးနိုင်ရေး စီမံဆောင်ရွက်ခြင်း။



# ဌာနဆိုင်ရာအလိုက် လုပ်ငန်းတာဝန်များ

❖ လူဝင်မှုကြီးကြပ်ရေးနှင့် ပြည်သူ့အင်အားဦးစီးဌာန

(၁) လူဝင်မှုကြီးကြပ်ရေးစိစစ်ခြင်းလုပ်ငန်း၊

(၂) NVC ထုပ်ပေးခြင်း လုပ်ငန်း၊

(၃) EID မှတ်တမ်းခြင်း လုပ်ငန်း



# ဌာနဆိုင်ရာအလိုက် လုပ်ငန်းတာဝန်များ

## ❖ ကျန်းမာရေးဦးစီးဌာန၏လုပ်ငန်းတာဝန်များ

(၁) ပြန်လည်ဝင်ရောက်လာသူများအား တစ်ဦးချင်း ကျန်းမာရေး စစ်ဆေးပေးရန် လိုအပ်သည့် ဆေးဝါး များအား ကြိုတင်စုဆောင်းထားရှိရန်၊

(၂) ကူးစက်ရောဂါများ မဖြစ်ပွားစေရေး ကြိုတင် စီမံထားရန်နှင့် ဖြစ်ပွားလာပါက စခန်းတာဝန်ခံ အား ချက်ချင်း သတင်းပို့ဆောင်ရွက်ရန်၊

(၃) ကိုယ်ဝန်ဆောင်အမျိုးသမီးများ ကောင်းမွန်စွာ မွေးဖွားနိုင်ရန်အတွက် လိုအပ်သည့် ပစ္စည်းများ ကြိုတင်စုဆောင်း ထားရန်။



# ဌာနဆိုင်ရာအလိုက် လုပ်ငန်းတာဝန်များ

## ❖ မီးသတ်ဦးစီးဌာန၏ လုပ်ငန်းတာဝန်များ

(၁) ပြန်လည်လက်ခံရေးစခန်း၏ မီးဘေးလုံခြုံရေး ကိစ္စရပ်များအား စနစ်တကျ စီမံထားရန်၊



(၂) မီးသတ်ယာဉ်များ အရေးပေါ်မီးငြိမ်းသတ်နိုင်ရေး အသင့်စီမံထားရှိရန်၊

(၃) သဘာဝဘေးအန္တရာယ်ကျရောက်လာပါက ကယ်ဆယ်ရေးလုပ်ငန်းများအား ဆောင်ရွက်နိုင်ရေး စီမံထားရှိရန်၊

(၄) ပြန်လည်ဝင်ရောက်လာသောသူများ သောက်သုံးရေ၊ ချိုးရေကိစ္စရပ်များအား အဆင်ပြေ ချောမွေ့စေရေးအတွက် သက်ဆိုင်ရာဌာနများနှင့်ပေါင်းစပ်ညှိနှိုင်း ဆောင်ရွက်သွားရန်။

# ဌာနဆိုင်ရာအလိုက် လုပ်ငန်းတာဝန်များ

❖ မြန်မာ့လျှပ်စစ်ဓါတ်အားဖြန့်ဖြူးရေးလုပ်ငန်း၏ လုပ်ငန်းတာဝန်များ

(၁) ပြန်လည်ဝင်ရောက်လာသူများ ရောက်ရှိစဉ် ကာလအတွင်း စခန်း၏လမ်းမီး၊ အဆောင်မီးများရရှိရေး ကြိုတင်စီမံထား ရှိရန်၊

(၂) လုပ်ငန်းမစတင်မီကာလတွင်စခန်းတာဝန်ကျ ဝန်ထမ်းများ အတွက် ညပိုင်းမီးရရှိရေး စီမံဆောင်ရွက်ထားရှိရန်။



# ဌာနဆိုင်ရာအလိုက် လုပ်ငန်းတာဝန်များ

## ❖ ဘေးအန္တရာယ်စီမံခန့်ခွဲရေးဦးစီးဌာန၏ လုပ်ငန်းတာဝန်များ

(၁) ပြန်လည်ဝင်ရောက်လာသူများအား ဌာနမှ သတ်မှတ် ပေးထားသော ကျား/မ လုံချည်၊ တီရှပ်အင်္ကျီ၊ ဆပ်ပြာ၊ စောင်တို့နှင့် စားသောက် ဖွယ်ရာပစ္စည်းများအား တစ်ဦးချင်းစီ ထုတ်နိုင် ရေးစီမံ ဆောင်ရွက် ထားရန်၊

(၂) အုပ်ချုပ်မှုကိစ္စရပ်များတွင် ပူးပေါင်းပါဝင် ဆောင်ရွက်ရန်၊





# နှစ်နိုင်ငံနယ်စပ်မှတ်တိုင် (၃၄/၃၅)ကြားတွင် နေထိုင်လျက်ရှိသော ဘင်္ဂါလီနေအိမ်များ

➢ (၁၂-၁၁-၁၉၉၈) မြန်မာ-ဘင်္ဂလားဒေ့ရှ်) နယ်နိမိတ် မြစ်မြောက်ပိုင်းကုန်းပိုင်း နယ်နိမိတ်စာချုပ်(Treaty) အပိုင်း(၄)အပိုဒ်(၁၄)တွင် နယ်နိမိတ်မျဉ်းမှ ပေ(၁၅၀) အတွင်းအဆောက်အဦ မဆောက်လုပ်ရေးနှင့် ပတ်သက်၍ အောက်ပါအတိုင်း ပြဋ္ဌာန်းထားပါသည်-

“In order to make the boundary line easily identifiable and prevent the emergence of boundary- line- interested villages, neither High Contracting Party shall allow to build new houses or other structures of permanent or temporary nature, within a zone of 150 feet on each side of the boundary line”

➢ သို့ဖြစ်ရာ ဘင်္ဂါလီလူမျိုးများ နေထိုင်ရာဒေသသည် နယ်နိမိတ်မျဉ်း မှ ပေ (၁၅၀)အတွင်း မြန်မာဘက်ခြမ်း နှင့် ဘင်္ဂလားဒေ့ရှ်ဘက်အခြမ်းတွင် နေထိုင်နေခြင်း ဖြစ်၍ နှစ်နိုင်ငံပူးပေါင်း ဆောင်ရွက် ဖြေရှင်းသင့်ပါ ကြောင်း အကြံပြု တင်ပြအပ်ပါသည်။

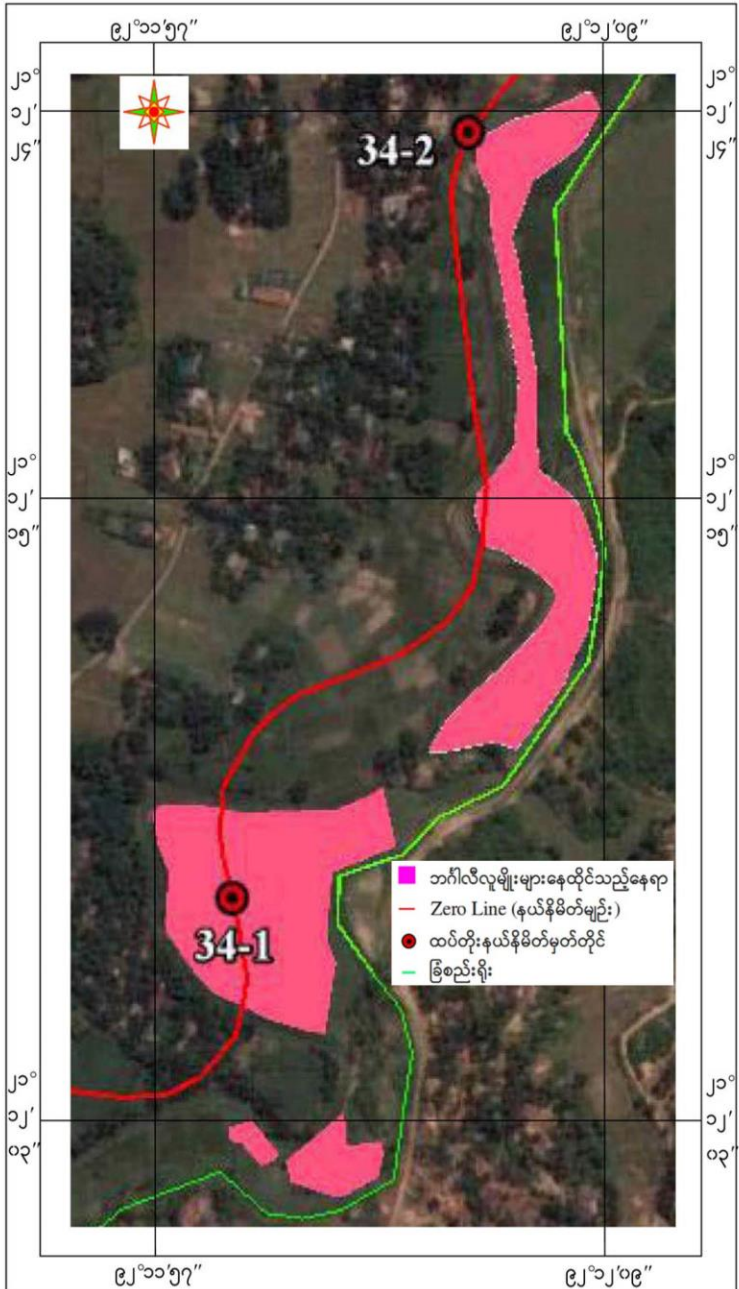

# နှစ်နိုင်ငံနယ်စပ်မှတ်တိုင် (၃၄/၃၅)ကြားတွင် နေထိုင်လျက်ရှိသော ဘင်္ဂါလီနေအိမ်များ

- အိမ်ထောင်စု - ၈၇၀ ခန့်
- လူဦးရေ - ၃၈၀၀၀ ခန့်
- အဆောက်အဦး (၄၇၉) လုံးခန့် (ရေစင်မပါ)၊
- (၅၀'x ၂၀') ခန့်ရှိယာယီတဲ (၇၉) လုံးခန့်၊
- (၄၀'x ၂၀') ခန့်ရှိယာယီဝတ်ပြုဆောင် (၁၁) လုံးခန့်၊
- (၃၀'x ၁၅') ခန့်ရှိယာယီတဲ (၁) လုံး၊
- (၂၀'x ၁၅') ခန့်ရှိယာယီတဲ (၁၂) လုံး၊
- (၁၈'x ၁၂') ခန့်ရှိယာယီတဲ (၃၇၅) လုံး၊
- (၁၀'x ၁၀') ခန့်ရှိယာယီတဲ (၁) လုံး၊
- (၄'x ၄'x ၁၅') ကင်းမျှော်စင် (၁)လုံး၊
- ကိုယ်လက်သန့်ရှင်းရေးစင် (၅) ခု၊
- ICRC က တစ်ဖက်နိုင်ငံအတွင်းမှ စားနပ်ရိက္ခာ၊ ကျန်းမာရေး စောင့်ရှောက်မှု ဆောင်ရွက်ပေးပြီး အမည်မသိအဖွဲ့အစည်းများကလည်းလာရောက်ထောက်ပံ့ လျက်ရှိ။

နှစ်နိုင်ငံနယ်စပ်မှတ်တိုင် (၃၄/၃၅)ကြားတွင် နေထိုင်လျက်ရှိသော ဘင်္ဂါလီနေအိမ်များ



# ရခိုင်ပြည်နယ်အတွင်း ပိတ်သိမ်းပြီး IDP စခန်းများ



ကျောက်တော်မြို့နယ်၊ နိဒင် (ဘင်္ဂါလီ)  
IDP နေရာချထားပြီးစီးမှု



ရမ်းဗြဲမြို့နယ်၊ ရပ်ကွက်(၆) IDP  
နေရာချထားပြီးစီးမှု



ကျောက်ဖြူမြို့နယ်၊ ကညင်တော IDP  
နေရာချထားပြီးစီးမှု



လမ်းညွှန်မှု ခံယူအပ်ပါသည်။